



แผนปฏิบัติการประจำปีงบประมาณ

พ.ศ. ๒๕๖๕

มหาวิทยาลัยมหาจุฬาลงกรณราชวิทยาลัย

วิทยาเขตเชียงใหม่

(ฉบับปรับปรุง)

มหาวิทยาลัยมหาจุฬาลงกรณราชวิทยาลัย

วิทยาเขตเชียงใหม่

คำนำ

มหาวิทยาลัยมหาจุฬาลงกรณราชวิทยาลัย วิทยาเขตเชียงใหม่ ได้จัดทำแผนปฏิบัติการประจำปีงบประมาณ พ.ศ. ๒๕๖๕ (ฉบับปรับปรุง) ขึ้น เพื่อให้การบริหารจัดการภารกิจของมหาวิทยาลัยดำเนินไปได้อย่างสอดคล้องกับนโยบายการพัฒนาอุดมศึกษาของประเทศ และพัฒนาให้เป็นไปตามนโยบายการพัฒนามหาวิทยาลัยของคณะผู้บริหารที่ได้กำหนดไว้ โดยมุ่งสู่ความเป็นวิทยาเขตที่เป็น “ศูนย์กลางการศึกษาพระพุทธศาสนา ศิลปวัฒนธรรมล้านนาระดับอาเซียน” และสนับสนุนมหาวิทยาลัยที่เป็น “ศูนย์กลางการศึกษาพระพุทธศาสนาในระดับโลก” และให้เป็นไปตามปรัชญามหาวิทยาลัยที่ตั้งไว้ “จัดการศึกษาพระพุทธศาสนา บูรณาการกับศาสตร์สมัยใหม่ พัฒนาจิตใจและสังคม” อีกทั้งยังเป็นข้อมูลประกอบในการตัดสินใจในการบริหารจัดการหน่วยงานให้เป็นไปอย่างมีประสิทธิภาพ

สาระสำคัญของแผนปฏิบัติการประจำปีงบประมาณ พ.ศ. ๒๕๖๕ จะสอดคล้องกับแผนปฏิบัติการมหาวิทยาลัยมหาจุฬาลงกรณราชวิทยาลัย ประจำปีงบประมาณ พ.ศ. ๒๕๖๕ และแผนพัฒนามหาวิทยาลัยมหาจุฬาลงกรณราชวิทยาลัย วิทยาเขตเชียงใหม่ ระยะที่ ๑๒ (๒๕๖๐-๒๕๖๔) *ขยายระยะเวลาไปถึง ปี พ.ศ. ๒๕๖๕ ตามแผนพัฒนาเศรษฐกิจและสังคมแห่งชาติ ซึ่งได้มีการนำตัวชี้วัดจากแผนพัฒนามหาวิทยาลัย และตัวบ่งชี้การประกันคุณภาพการศึกษาภายในสถานศึกษาระดับอุดมศึกษาของสำนักงานคณะกรรมการการอุดมศึกษา และตัวบ่งชี้ประกันคุณภาพการศึกษามหาวิทยาลัยมหาจุฬาลงกรณราชวิทยาลัย เพื่อประเมินประสิทธิภาพและประสิทธิผลการดำเนินงานของมหาวิทยาลัย

ในการนี้มหาวิทยาลัยมหาจุฬาลงกรณราชวิทยาลัยมีความคาดหวังว่าการจัดทำแผนปฏิบัติการประจำปีงบประมาณ พ.ศ. ๒๕๖๕ (ฉบับปรับปรุง) จะสร้างความเข้าใจในสาระสำคัญที่เกี่ยวกับแผนปฏิบัติการประจำปี รวมทั้งกลไกของการติดตามและประเมินผลแผนปฏิบัติการประจำปีให้กับผู้ปฏิบัติงานมากยิ่งขึ้นนอกจากนี้ยังเป็นการสร้างกรอบความคิดร่วมกันซึ่งจะทำให้เกิดความเข้าใจในการจัดทำแผนปฏิบัติการประจำปีมากยิ่งขึ้นและข้อมูลที่จะได้รับจากการจัดทำแผนปฏิบัติการประจำปีเล่มนี้ก็จะเกิดประโยชน์ต่อการบริหารงานของมหาวิทยาลัยได้เป็นอย่างดี

มหาวิทยาลัยมหาจุฬาลงกรณราชวิทยาลัย
วิทยาเขตเชียงใหม่
พฤษภาคม ๒๕๖๔

สารบัญ		
		หน้า
คำนำ		
สารบัญ		
บทที่ ๑	บทนำ	
	๑.๑ ประวัติความเป็นมาของมหาวิทยาลัย	๑
	๑.๒ โครงสร้างการบริหาร	๗
	๑.๓ ปรัชญามหาวิทยาลัย	๑๑
	๑.๔ ปณิธานของมหาวิทยาลัย	๑๑
	๑.๕ วิสัยทัศน์มหาวิทยาลัย/วิทยาเขตเชียงใหม่	๑๑
	๑.๖ พันธกิจมหาวิทยาลัย	๑๑
	๑.๗ เอกลักษณ์ของมหาวิทยาลัย	๑๑
	๑.๘ อัตลักษณ์ของมหาวิทยาลัย	๑๑
	๑.๙ นวัตกรรมบัณฑิต	๑๑
	๑.๑๐ วัตถุประสงค์ของการจัดทำแผนปฏิบัติการประจำปี	๑๒
	๑.๑๑ ยุทธศาสตร์มหาวิทยาลัย/วิทยาเขตเชียงใหม่	๑๒
	๑.๑๒ เป้าประสงค์การดำเนินงานจำแนกตามมิติการพัฒนาภายใต้แนวคิด “ลี้มแล้วลูกไว”	๑๓
	๑.๑๓ ตัวชี้วัดและเป้าหมายของการดำเนินงาน	๑๘
บทที่ ๒	แผนปฏิบัติการประจำปีงบประมาณ พ.ศ. ๒๕๖๕	
	๒.๑ โครงการที่เชื่อมโยงกับแผนยุทธศาสตร์การพัฒนามหาวิทยาลัย	๒๒
	๒.๒ สรุปโครงการที่ตอบสนองยุทธศาสตร์ของมหาวิทยาลัย	๒๕
	๒.๓ งบประมาณการใช้จ่ายตามยุทธศาสตร์งบประมาณประจำปี พ.ศ.๒๕๖๕	๓๖
	๒.๔ งบประมาณการงบประมาณรายจ่ายตามยุทธศาสตร์มหาวิทยาลัย	๓๗
	๒.๕ แผนงาน/โครงการ/กิจกรรมและงบประมาณตามยุทธศาสตร์ มหาวิทยาลัย	๓๘
	๒.๖ แผนการเบิกจ่ายงบประมาณของโครงการ	๔๘
	แบบติดตามและประเมินผลแผนปฏิบัติการประจำปีงบประมาณ พ.ศ. ๒๕๖๕ มจร วิทยาเขตเชียงใหม่	๕๒
	โครงการปีงบประมาณ พ.ศ. ๒๕๖๕ ที่เชื่อมโยงระบบประกันคุณภาพจำแนก ตามองค์ประกอบคุณภาพการศึกษาภายในระดับวิทยาเขตปีการศึกษา ๒๕๖๔	๕๗
บทที่ ๓	กลไกการปรับแผนปฏิบัติการและการติดตามประเมินผลการดำเนินงาน	
	๓.๑ การจัดทำและปรับแผนปฏิบัติการประจำปี	๖๐

สารบัญ		
	๓.๒ การบริหารแผนและการติดตามประเมินผลการดำเนินงาน - แบบติดตามและประเมินผลการดำเนินงาน	๖๒
	๓.๓ สรุปโครงการตามองค์ประกอบคุณภาพ ตัวบ่งชี้ และเกณฑ์การประเมิน -รายละเอียดโครงการ/กิจกรรม ยุทธศาสตร์ที่ ๑ ปรับเปลี่ยนรูปแบบการผลิตบัณฑิต	๖๓
	๑) จัดกิจกรรมเสริมหลักสูตร	๖๔
	๒) ปฏิบัติวิปัสสนากัมมัฏฐานนิติต ประจำปี	๘๒
	๓) พิธีปฐมนิเทศนิติตใหม่	๘๗
	๔) ประเมินผลพัฒนาคุณภาพการศึกษา (กรอบงานประกันคุณภาพ การศึกษา)	๙๓
	๕) บัณฑิตที่พึงประสงค์	๑๐๐
	๖) พัฒนาศักยภาพนิติตรัฐศาสตร์: การจัดการความรู้ในศตวรรษที่ ๒๑ เพื่อเพิ่มทักษะการเรียนรู้ที่ทันสมัย	๑๐๕
	๗) ปรับพื้นฐานและพัฒนาทักษะภาษาอังกฤษเพื่อนิสิตนานาชาติ	๑๑๑
	๘) เสริมสร้างทักษะการเรียนรู้ในศตวรรษที่ ๒๑ นิติตครุศาสตร์	๑๑๔
	๙) แสดงงานศิลปนิพนธ์และงานศิลป์ประจำปี	๑๒๑
	๑๐) สัมมนาและอบรมให้คำปรึกษาทางสังคมสงเคราะห์	๑๒๖
	๑๑) สนับสนุนเพื่อพัฒนาผลงานทางวิชาการ	๑๓๐
	๑๒) ให้อาจารย์เชิดชูบูรพาจารย์	๑๓๕
	๑๓) Road to Cmmcu	๑๔๐
	โครงการพัฒนาบุคลากร	
	๑๔) พัฒนาศักยภาพบุคลากรสายวิชาการ	๑๕๑
	๑๕) สนับสนุนการเข้าสู่ตำแหน่งทางวิชาการ	๑๕๔
	๑๖) นิเทศสัมพันธ์คณาจารย์	๑๕๘
	๑๗) เสริมสร้างความรู้ด้านการประกันคุณภาพการศึกษาแก่นิสิต	๑๖๑
	โครงการพัฒนานิสิต	
	<i>ศูนย์บัณฑิตศึกษา</i>	
	๑๘) พัฒนานิสิต บัณฑิตศึกษา วิทยาเขตเชียงใหม่	๑๖๖
	<i>ครุศาสตร์</i>	
	๑๙) ฝึกประสบการณ์วิชาชีพครู	๑๗๖
	<i>กลุ่มงานวางแผนวิชาการ</i>	
	๒๐) กีฬาสีสัมพันธ์นิติตคฤหัสถ์ประจำปี ๒๕๖๕	๑๘๒
	<i>สาขาวิชาภาษาอังกฤษ</i>	
	๒๑) ตามรอยประวัติศาสตร์ไทยภาคภาษาอังกฤษ	๑๘๕

สารบัญ		
	สาขาวิชารัฐศาสตร์	
	๒๒) พุทธรัฐศาสตร์เสวนา : ธรรมิกประชาธิปไตย	๑๘๗
	๒๓) รัฐศาสตร์อนุรักษ์ภาษาและดนตรีพื้นบ้านล้านนา	๑๙๑
	๒๔) รัฐศาสตร์ มจร. เชียงใหม่มีดีอย่างไร: ก้าวเชิงรุกสู่สถาบันการศึกษาและชุมชน	๑๙๖
	๒๕) สิ่งวิียงพิงค์คั่นถิ่น บายศรีสู่ขวัญล้านนา	๒๐๑
	ยุทธศาสตร์ที่ ๒ พัฒนาองค์ความรู้จากงานวิจัย	
	๑) สัมมนาวิชาการครบรอบวันสถาปนาวิทยาเขตเชียงใหม่	๒๐๖
	๒) วิจัยปัจจัยนิติตตกออก	๒๑๘
	๓) ปัจจัยที่ส่งผลต่อการตัดสินใจเลือกเข้าศึกษาต่อระดับปริญญาตรีของนิสิตมหาวิทยาลัยมหาจุฬาลงกรณราชวิทยาลัยวิทยาเขตเชียงใหม่	๒๒๑
	๔) สนับสนุนการวิจัยและนวัตกรรมเชิงบูรณาการ	๒๒๔
	๕) พัฒนาวารสารวิจัยและฐานข้อมูลงานวิจัย	๒๒๙
	ยุทธศาสตร์ที่ ๓ ปรับเปลี่ยนการบริการวิชาการ	
	๑) ศูนย์พระบัณฑิตพัฒนาราชภูรบนพื้นที่สูง	๒๓๓
	๒) เผยแผ่พระพุทธานุศาสนานเพื่อการศึกษา ทางสถานีวิทยุ โทรทัศน์ และสื่อออนไลน์	๒๔๑
	๓) ค่ายคุณธรรมนิตินำธรรมะสู่เยาวชน	๒๔๖
	๔) พัฒนาเครือข่ายทางพระพุทธานุศาสนานและศิลปวัฒนธรรมในอาเซียน	๒๕๒
	๕) พระสอนศีลธรรมในโรงเรียน	๒๖๒
	<u>โครงการบริการวิชาการแก่สังคมบูรณาการกับการเรียนการสอน การวิจัยและทำนุบำรุงศิลปวัฒนธรรม</u>	
	๖) รัฐศาสตร์จิตอาสาพัฒนาวิชาการสู่ชุมชนและคณะสงฆ์	๒๖๓
	๗) นิตินิตจิตอาสานานาชาติแทนคุณสังคม	๒๖๙
	๘) บริการวิชาการภาษาบาลีแก่พระภิกษุสามเณรและประชาชนทั่วไป	๒๗๒
	๙) วิถีธรรมและวิถีมงคลชีวิตตามแนวพระสิริมังคลาจารย์	๒๗๖
	๑๐) สงเคราะห์ชุมชน	๒๘๑
	ยุทธศาสตร์ที่ ๔ ปรับเปลี่ยนการทำนุบำรุงศิลปวัฒนธรรม	
	๑) จัดนิทรรศการเนื่องในวันสำคัญทางพระพุทธานุศาสนาน	๒๘๕

สารบัญ		
	๒) ศูนย์ศึกษาพระพุทธศาสนานานาชาติ(พระพุทธศาสนาประเทศเพื่อนบ้าน)	๒๙๐
	๓) ศูนย์ภาษานานาชาติ	๒๙๗
	<u>โครงการอนุรักษ์ประเพณีและวัฒนธรรมล้านนาสู่อาเซียน</u>	
	๔) อนุรักษ์พุทธศิลป์ล้านนาสู่อาเซียน	๓๐๑
	๕) ส่งเสริมศิลปะพื้นบ้านบนลานมหาวิทยาลัย	๓๐๗
	๖) นำพุทธศิลป์ส่งเสริมการท่องเที่ยวมหัศจรรย์วัดเจ็ดยอด	๓๑๒
	๗) มัคคุเทศน์อนุรักษ์และเผยแพร่ศิลปะโบราณคดีและศิลปวัฒนธรรมท้องถิ่น	๓๑๘
	๘) นิสิตจิตอาสา มจร สืบสานประเพณีล้านนา	๓๒๒
	๙) เสวนาประเพณีการกินอ้อผญา สืบสานป่าเวณีล้านนา	๓๒๘
	ยุทธศาสตร์ที่ ๕ ปรับเปลี่ยนการบริหารจัดการองค์กร	
	๑) ส่งเสริมสุขภาวะบุคลากร	๓๓๖
	๒) จัดทำแผนพัฒนา/งบประมาณ/แผนปฏิบัติการ	๓๓๙
	๓) พัฒนาศักยภาพบุคลากรสายปฏิบัติการ	๓๕๕
	๔) พัฒนาระบบการจัดการความรู้และความเสี่ยงวิทยาเขตเชียงใหม่	๓๖๐
	ยุทธศาสตร์ที่ ๖ พัฒนาวิทยาเขตเชียงใหม่ให้เป็นมหาวิทยาลัยสีเขียว	
	๑) ปลุกป่าเฉลิมพระเกียรติ	๓๖๖
	๒) พัฒนาองค์กร: เตรียมความพร้อมสนับสนุนการจัดการเรียนการสอน มจร วิทยาเขตเชียงใหม่ อ.ดอยสะเก็ด	๓๗๑
	๓) อบรมพระพุทธศาสนาและวิปัสสนากรรมฐานสำหรับนิสิตประชาชนและชาวต่างชาติ	๓๗๕
ภาคผนวก	๑)บันทึกข้อความที่ อว ๘๐๐๐.๖/ว๐๖๗ ลงวันที่ ๒ พฤศจิกายน ๒๕๖๔ เรื่องแจ้งแผนปฏิบัติการประจำปีงบประมาณ พ.ศ. ๒๕๖๕	๓๘๒
	๒) มติคณะกรรมการประจำวิทยาเขตเชียงใหม่ ครั้งที่ ๘/ ๒๕๖๔ เรื่องพิจารณาปรับเปลี่ยนเพิ่มเติมรายละเอียดแผนปฏิบัติการประจำปีงบประมาณ พ.ศ.๒๕๖๕	๓๘๗
	๓) แบบฟอร์มโครงการประจำปีงบประมาณ พ.ศ. ๒๕๖๕	๓๙๑
	๔) แบบฟอร์มรายงานผลโครงการประจำปีงบประมาณ พ.ศ. ๒๕๖๕	๓๙๔
	๕) คณะผู้จัดทำแผนปฏิบัติการประจำปี พ.ศ. ๒๕๖๕ มจร วิทยาเขตเชียงใหม่	๓๙๗

บทที่ ๑

บทนำ

๑.๑ ประวัติความเป็นมาของมหาวิทยาลัยมหาจุฬาลงกรณราชวิทยาลัย วิทยาเขตเชียงใหม่

กรกฎาคม ๒๕๒๔ ผู้ช่วยศาสตราจารย์รุ่งเรือง บุญโญรส อาจารย์ประจำสาขาวิชาปรัชญาและศาสนา อดีตคณบดีคณะมนุษยศาสตร์ มหาวิทยาลัยเชียงใหม่ ได้เรียนปรึกษากับเจ้าชื่น สีโรรส แห่งพุทธนิคมเชียงใหม่ ถึงความคิดที่จะจัดตั้งวิทยาลัยสงฆ์ขึ้นที่วัดอุโมงค์ (สวนพุทธธรรม) เพื่อยกระดับการศึกษาของพระภิกษุสามเณรในจังหวัดภาคเหนือ เจ้าชื่น สีโรรส ยินดีให้ความร่วมมือ

สิงหาคม ๒๕๒๔ ผู้ช่วยศาสตราจารย์รุ่งเรือง บุญโญรส นมัสการกราบเรียนรองเจ้าคณะจังหวัดเชียงใหม่ ฝ่ายการศึกษา คือ พระศรีธรรมนิเทศก์ วัดสันป่าข่อย ขอให้เสนอเรื่องไปยังคณะสงฆ์จังหวัดเชียงใหม่โดยร่วมมือกับอาจารย์มหาวิทยาลัยเพื่อจัดตั้งวิทยาลัยสงฆ์ล้านนาขึ้น ในการจัดการศึกษาระดับมหาวิทยาลัยสำหรับพระภิกษุสามเณรในจังหวัดเชียงใหม่

ธันวาคม ๒๕๒๔ ผู้ช่วยศาสตราจารย์รุ่งเรือง บุญโญรส ได้มีหนังสือนมัสการกราบเรียน พระมหา ดร. นคร เขมปาลี เลขาธิการมหาจุฬาลงกรณราชวิทยาลัย ในพระบรมราชูปถัมภ์ในขณะนั้น ถึงความประสงค์ที่จะจัดตั้งวิทยาลัยสงฆ์ดังกล่าว ขอความเห็นและความสนับสนุน ท่านเลขาธิการฯ มีหนังสือตอบให้ความสนับสนุนส่วนที่จะจัดทำเป็นสาขาหรืออยู่ในเครือของมหาจุฬาลงกรณราชวิทยาลัย นั้นก็แล้วแต่ความเหมาะสม

กรกฎาคม ๒๕๒๕ พระศรีธรรมนิเทศก์ ทำหนังสือถึงพระราชพรหมมาจารย์ เจ้าคณะจังหวัดเชียงใหม่ ขอให้มอบหมาย พระศรีธรรมนิเทศก์ ดำเนินการในนามของคณะสงฆ์จังหวัดเชียงใหม่ร่วมกับ ผู้ช่วยศาสตราจารย์รุ่งเรือง บุญโญรส และคณะ เพื่อให้มีการจัดตั้งวิทยาลัยสงฆ์ขึ้น

สิงหาคม ๒๕๒๕ เจ้าคณะจังหวัดเชียงใหม่ มีหนังสือมอบหมายให้พระศรีธรรมนิเทศก์เป็นผู้พิจารณาดำเนินการจัดตั้งวิทยาลัยสงฆ์ล้านนาในนามคณะสงฆ์จังหวัดเชียงใหม่ตามวัตถุประสงค์ ส่วนสถานที่ที่จะจัดตั้งวิทยาลัยสงฆ์นั้น คณะสงฆ์มีความเห็นตรงกันว่า วัดสวนดอก ต.สุเทพ อ.เมือง จ.เชียงใหม่ เป็นสถานที่สมควรและเหมาะสมอย่างยิ่งจากนั้น ผู้ช่วยศาสตราจารย์รุ่งเรือง บุญโญรส ผู้ช่วยศาสตราจารย์ ดร.สิงห์หน คำชาวและรองศาสตราจารย์ ดร.กาญจนะ แก้วกำเนิด อดีตรองอธิการบดีมหาวิทยาลัยเชียงใหม่ ได้ร่วมกันร่างตราสารเพื่อจัดตั้งมูลนิธิวิทยาลัยสงฆ์ล้านนา ให้เป็นองค์กรจัดตั้งวิทยาลัยสงฆ์ล้านนา

พฤศจิกายน ๒๕๒๖ มีมติจากคณะกรรมการดำเนินการจัดตั้งวิทยาลัยสงฆ์ ให้เปิดการเรียนการสอนในปีการศึกษา ๒๕๒๗เป็นต้นไป

๑๔ มกราคม ๒๕๒๗ ผู้ช่วยศาสตราจารย์รุ่งเรือง บุญโญรสได้ทำหนังสือแจ้งต่อ พระศรีธรรมนิเทศก์ ว่าคณะกรรมการดำเนินงานมีความพร้อมที่จะจัดตั้งวิทยาลัยสงฆ์ล้านนาแล้ว พร้อมจะเริ่มดำเนินการในเดือนมิถุนายน ๒๕๒๗ซึ่งพระศรีธรรมนิเทศก์ได้ทำหนังสือขออนุญาตใช้อาคารเรียนปริยัติธรรมเดิมของวัดสวนดอกเป็นที่จัดตั้งและดำเนินการโดยทำหนังสือเสนอต่อพระครูศรีปริยัตยานุรักษ์ เจ้าอาวาสวัดสวนดอก ในขณะนั้น

๑ มีนาคม ๒๕๒๗ พระราชพรหมจารีย์ เจ้าคณะจังหวัดเชียงใหม่ ได้ลงนามในประกาศคณะสงฆ์จังหวัดเชียงใหม่ เรื่องจัดตั้งวิทยาลัยสงฆ์ล้านนา ให้มีคณะกรรมการดำเนินงาน ดังต่อไปนี้

- ๑) พระศรีธรรมนิเทศก์ รองเจ้าคณะจังหวัดเชียงใหม่ เป็นประธานกรรมการ
- ๒) พระครูศรีปริยัตยานุรักษ์ เจ้าคณะอำเภอเมืองเชียงใหม่ เป็นรองประธานกรรมการ
- ๓) ผู้ช่วยศาสตราจารย์ มณี พยอมยงค์ เป็นกรรมการ
- ๔) รองศาสตราจารย์ ดร.กาญจนะ แก้วกำเนิด เป็นกรรมการ
- ๕) ผู้ช่วยศาสตราจารย์ ดร.สิงห์ทน คำชาว เป็นกรรมการ
- ๖) อาจารย์อนันต์ ชันขุนทด เป็นกรรมการ
- ๗) ผู้ช่วยศาสตราจารย์รุ่งเรือง บุญไญุรส เป็นกรรมการและเลขานุการ
- ๘) ผู้ช่วยศาสตราจารย์บำเพ็ญ ะวิน เป็นกรรมการและ
ผู้ช่วยเลขานุการ

๑๒ มิถุนายน ๒๕๒๗ พระครูศรีปริยัตยานุรักษ์ (ประธานกรรมการดำเนินงานแทนพระศรีธรรมนิเทศก์ ซึ่งมรณภาพ ๒๒ มีนาคม ๒๕๒๗) พร้อมด้วย ผู้ช่วยศาสตราจารย์รุ่งเรือง บุญไญุรส ไปชี้แจงในที่ประชุมสภามหาจุฬาลงกรณราชวิทยาลัย ให้ความเห็นชอบแต่ยังไม่เป็นงานของมหาจุฬาลงกรณราชวิทยาลัย โดยตรง

การจัดตั้งและดำเนินงาน

๑๗ มิถุนายน ๒๕๒๗ มีการปฐมมนิเทศพระนิสิตชั้นปีที่ ๑ เป็นครั้งแรกของวิทยาลัยสงฆ์ล้านนา โดยมี พระมหา ดร. นคร เขมปาณี เลขาธิการมหาจุฬาลงกรณราชวิทยาลัย ในพระบรมราชูปถัมภ์ พระมหาณรงค์ จิตตโสภโณ รองเลขาธิการฯ พระเถระผู้ใหญ่และเจ้าหน้าที่ของมหาจุฬาลงกรณราชวิทยาลัย พระนิสิตทั้งหมด ๓๗ รูปเข้าร่วมพิธี

๑๘ มิถุนายน ๒๕๒๗ เริ่มเปิดการเรียนการสอน พระมหาณรงค์ จิตตโสภโณ ได้กรุณารับงานสอนในรายวิชาความรู้เบื้องต้นเกี่ยวกับพระไตรปิฎก รายวิชาพระวินัยปิฎก รายวิชาพระสุตตันตปิฎก ตลอดปี การศึกษา ๒๕๒๗ สำหรับวิชาสามัญอื่น ๆ ในหลักสูตรได้เชิญอาจารย์จากมหาวิทยาลัยเชียงใหม่มาร่วมถวายความรู้

อาจารย์พิเศษที่มาถวายความรู้เป็นวิทยาทานแก่พระนิสิตในช่วงแรกๆ ดังนี้

- | | |
|------------------------|--------------------------------|
| ๑. ศ. แสง จันทร์งาม | ๒. ศ. มณี พยอมยงค์ |
| ๓. ผศ. ศรีธรรม สุวรรณ | ๔. รศ.ดร.ลิขิต ลิขิตานนท์ |
| ๕. รศ.ดร.บุญย์ นิลเกษ | ๖. อาจารย์ถาวร เสาร์ศรีจันทร์ |
| ๗. ผศ. บำเพ็ญ ะวิน | ๘. รศ.ดร.กาญจนะ แก้วกำเนิด |
| ๙. ผศ.ดร.สิงห์ทน คำชาว | ๑๐. ผศ. ประทีป คชศิลา |
| ๑๑. รศ. พัฒน์ สุจำนงค์ | ๑๒. อาจารย์สมบุรณ์ สู่ประเสริฐ |

- | | |
|--------------------------------|-----------------------------|
| ๑๓. อาจารย์อรรวรรณ กำปั่นทอง | ๑๔. รศ. สมหมาย เปรมจิตต์ |
| ๑๕. ผศ. ยงยุทธ ญาณสาร | ๑๖. ผศ. วิทยา ชูพันธ์ |
| ๑๗. ผศ. ดำรง รัตพรฤกษ์ | ๑๘. รศ.ดร.สุวิทย์ รุ่งวิสัย |
| ๑๙. อาจารย์สุรพล ธรรมลังกา | ๒๐. ผศ. ขวลิต วุฒิกุล |
| ๒๑. รศ.ฉวีวรรณ สุขพันธ์โพธาราม | ๒๒. ผศ. รุ่งเรือง บุญไญรส |
| ๒๓. รศ.ดร.สวัสดี บันเทิงสุข | ๒๔. รศ.นิโลบล นิมกิงรัตน์ |

การปรับเปลี่ยนสถานภาพ

๓ตุลาคม ๒๕๒๘ พระครูศรีปริยัตยานุรักษ์ ผู้อำนวยการวิทยาลัยสงฆ์ล้านนา กับผู้ช่วยศาสตราจารย์รุ่งเรือง บุญไญรส ได้ไปร่วมกันชี้แจงในที่ประชุมสภามหาวิทยาลัยมหาจุฬาลงกรณราชวิทยาลัย เรื่องการดำเนินการจัดการศึกษา ตามหลักสูตรพุทธศาสตรบัณฑิต วิชาเอกศาสนา ตลอด ๑ ปี กับ ๑ภาคการศึกษาที่ผ่านมา ในที่สุด สภามหาวิทยาลัยได้มีมติรับวิทยาลัยสงฆ์ล้านนาเป็นกิจกรรมส่วนหนึ่งของมหาจุฬาลงกรณราชวิทยาลัยในพระบรมราชูปถัมภ์ และให้ใช้ชื่อเป็นทางการว่า “มหาจุฬาลงกรณราชวิทยาลัย ในพระบรมราชูปถัมภ์ วิทยาเขตเชียงใหม่”

หลักจากนั้น คณะกรรมการดำเนินงานอาราธนาพระราชสิทธิอาจารย์ ในขณะที่ดำรงตำแหน่งรองเจ้าคณะจังหวัดเชียงใหม่ มาร่วมบริหารในตำแหน่งประธานคณะกรรมการและบริหารวิทยาเขต

ต่อมามหาจุฬาลงกรณราชวิทยาลัย ในพระบรมราชูปถัมภ์ ได้แต่งตั้ง พระราชสิทธิอาจารย์เป็นรองอธิการบดีวิทยาเขตเชียงใหม่ และพระครูศรีปริยัตยานุรักษ์เป็นคณบดีคณะพุทธศาสตร์

ในคราวประชุมสภามหาวิทยาลัยครั้งที่ ๒/๒๕๔๐ เมื่อวันที่ ๒๗กุมภาพันธ์ ๒๕๔๐ ได้มีมติอนุมัติให้ตั้งศูนย์ศึกษามหาจุฬาลงกรณราชวิทยาลัยฯ วิทยาเขตเชียงใหม่ ณ วัดพระธาตุหริภุญชัย จังหวัดลำพูน และในคราวประชุมที่ ๘/๒๕๔๑ เมื่อวันที่ ๒๘สิงหาคม ๒๕๔๐ มีมติให้ยกฐานะศูนย์การศึกษาวัดพระธาตุหริภุญชัย จังหวัดลำพูน เป็นวิทยาลัยสงฆ์ลำพูน เปิดโอกาสพระภิกษุสามเณรในพื้นที่และพื้นที่ใกล้เคียง และได้เข้าศึกษาในระดับอุดมศึกษา เพื่อสนองนโยบายการกระจายโอกาสทางการศึกษาของสถาบัน ตามพระราชปณิธานในการสถาปนา ที่จะสนับสนุนให้พระภิกษุสามเณร ได้ศึกษาพระไตรปิฎกและวิชาชั้นสูงอย่างทั่วถึง ตามศักยภาพและโอกาสอันสมควร

๒๕๓๖ เปิดสาขาวิชาสังคมวิทยาและมานุษยวิทยา และสาขาวิชาสังคมศึกษา

๒๕๓๗ เปิดสาขาวิชาพระพุทธศาสนา และสาขาวิชาภาษาอังกฤษ

๒๕๓๘ เปิดสาขาวิชาปรัชญา และประกาศนียบัตรวิชาชีพครู (ป.วค.)

๒๕๓๙ เปิดสาขาวิชาพุทธศาสนาสำหรับพระสังฆาธิการ ในชื่อโครงการการศึกษาพิเศษสำหรับพระสังฆาธิการ (กศ.พส.)

๑ตุลาคม ๒๕๔๐ ได้มีพระบรมราชโองการโปรดเกล้าฯ เปลี่ยนชื่อเป็น “มหาวิทยาลัยมหาจุฬาลงกรณราชวิทยาลัย วิทยาเขตเชียงใหม่” โดยให้เป็นมหาวิทยาลัยของรัฐ ในกำกับของรัฐบาล และในปี ๒๕๔๑-๒๕๔๖ มหาวิทยาลัยมหาจุฬาลงกรณราชวิทยาลัย ได้แต่งตั้ง พระราชวิมลเมธี เป็นรอง

อธิการบดีวิทยาเขตเชียงใหม่แทนพระธรรมสิทธิอาจารย์ และต่อมาจวบจนถึงปัจจุบัน (พ.ศ. ๒๕๕๐) พระมหา ดร.บุญช่วย สิริธโร (ปัจจุบันดำรงสมณศักดิ์ที่พระครูพิพิธสุตาทร) ได้ดำรงตำแหน่งเป็น รองอธิการบดี

๒๕๔๐ เปิดสาขาวิชาสังคมสงเคราะห์ศาสตร์ และสาขาวิชาจริยศึกษา

๒๕๔๑ เปิดหลักสูตรบัณฑิตศึกษา (ปริญญาโท) สาขาวิชาพระพุทธศาสนา

๒๕๔๓ เปิดสาขาวิชาสังคมสงเคราะห์ศาสตร์สำหรับพระธรรมจาริก ในชื่อโครงการการศึกษา พิเศษสำหรับพระธรรมจาริก (กศ.พจ.)และสาขาวิชาพุทธจิตวิทยา

๒๕๔๗ เปิดหลักสูตรพุทธศาสตรมหาบัณฑิต (ปริญญาโท) สาขาวิชาพระพุทธศาสนา(คฤหัสถ์)

๒๕๔๘ เปิดประกาศนียบัตรการบริหารกิจการคณะสงฆ์ (ป.บส.) สาขาวิชารัฐศาสตร์ สาขาวิชา การสอนพระพุทธศาสนาสำหรับพระธรรมจาริก (กศ.พจ.) สาขาวิชาพระพุทธศาสนาภาคภาษาอังกฤษ (English Programme) และหลักสูตรพุทธศาสตรมหาบัณฑิต (ปริญญาโท) สาขาวิชาปรัชญา

๒๕๕๐ เปิดหลักสูตรการศึกษาภาคภาษาอังกฤษ (English Programme) สาขาวิชา พระพุทธศาสนา สาขาวิชาภาษาอังกฤษ

๒๕๕๑ เปิดหลักสูตรพุทธศาสตรดุษฎีบัณฑิต สาขาวิชาพระพุทธศาสนา

๒๕๕๑ เปิดหลักสูตรพุทธศาสตรบัณฑิต สาขาวิชาภาษาบาลี

๒๕๕๒ เปิดหลักสูตรพุทธศาสตรบัณฑิต สาขาวิชาพุทธศิลปกรรม

๒๕๕๓ เปิดหลักสูตรพุทธศาสตรบัณฑิต สาขาวิชาการสอนภาษาอังกฤษ

๒๕๕๔ เปิดหลักสูตรรัฐประศาสนศาสตรบัณฑิต

๒๕๖๑ เปิดหลักสูตรพุทธศาสตรมหาบัณฑิต สาขาวิชาพัฒนาสังคม

๒๕๖๓ เปิดหลักสูตรพุทธศาสตรบัณฑิต สาขาวิชาปรัชญา

๒๕๖๔ เปิดหลักสูตรรัฐประศาสนศาสตรมหาบัณฑิต

เปิดหลักสูตรพุทธศาสตรมหาบัณฑิต สาขาวิชาพุทธศิลปกรรม

เปิดหลักสูตรพุทธศาสตรดุษฎีบัณฑิต สาขาวิชาพุทธศิลปกรรม

การพัฒนาและขยายวิทยาเขตเชียงใหม่

ด้วยจำนวนนิสิตที่เพิ่มมากขึ้นในขณะที่วิทยาเขตมีข้อจำกัดด้านพื้นที่ใช้สอย คณะผู้บริหารวิทยา เขตจึงร่วมกับคณะสงฆ์จังหวัดเชียงใหม่ดำเนินการจัดหาพื้นที่จัดสร้างมหาวิทยาลัยและพุทธมณฑล จังหวัดเชียงใหม่

วันที่ ๘ พฤษภาคม ๒๕๕๖ นายบุญชอบ สุทธมนัสวงษ์ อธิบดีกรมป่าไม้ มีหนังสือที่ ทส ๑๖๐๒.๓ / ๗๒๖๒ ลงวันที่ ๘ พฤษภาคม ๒๕๕๖ เรื่อง ประกาศกรมป่าไม้ (ป.ส. ๑๙) เรื่อง กำหนด บริเวณพื้นที่ให้ส่วนราชการหรือองค์การของรัฐเข้าใช้ประโยชน์ภายในเขตป่าสงวนแห่งชาติ ฉบับที่ ๕ / ๒๕๕๖ ประกาศ ณ วันที่ ๘ พฤษภาคม ๒๕๕๖ ป่าขุนแม่กวง บ้านโป่งกุ่ม ตำบลป่าเมี่ยง อำเภอดอย สะเก็ด จังหวัดเชียงใหม่ พื้นที่จำนวน ๙๐๖ ไร่

วันที่ ๑๑ มิถุนายน ๒๕๕๖ จัดงานพิธีมงคลปฐมฤกษ์ลงจอบแรกเตรียมพื้นที่ก่อสร้างพุทธมณฑลประจำจังหวัดเชียงใหม่ โดยนิมนต์พระเถระชั้นผู้ใหญ่ เจ้าคณะจังหวัดและคณะสงฆ์ในจังหวัดเชียงใหม่ ในส่วนของฝ่ายคฤหัสถ์ ผู้ว่าราชการจังหวัดเชียงใหม่ ตลอดจนอดีตนายกรัฐมนตรี รัฐมนตรี สมาชิกสภาผู้แทนราษฎร สมาชิกวุฒิสภา นิสิตบุคลากรวิทยาเขตเชียงใหม่ พ่อค้า ประชาชนชาวจังหวัดเชียงใหม่

วันที่ ๑๘ สิงหาคม ๒๕๕๖ จัดงานปลูกป่าเฉลิมพระเกียรติสมเด็จพระนางเจ้าฯ พระบรมราชินีนาถเนื่องในมงคลเฉลิมพระชนมพรรษา ๘๑ พรรษา ๑๒ สิงหาคม ๒๕๕๖ วันแม่แห่งชาติ ณ พื้นที่ที่ได้รับการอนุญาตให้เข้าใช้ประโยชน์เขตป่าสงวนแห่งชาติป่าขุนแม่กวง ตำบลป่าเมี่ยง อำเภอดอยสะเก็ด จังหวัดเชียงใหม่ โดยผู้บริหาร บุคลากร นิสิต วิทยาเขตเชียงใหม่ร่วมกับองค์กรร่วมจัดจำนวน ๑๙ องค์กร ร่วมกันปลูกกล้าไม้สักและไม้ยางนาจำนวน ๕,๙๘๑ ต้นเพื่อเป็นแนวเขตแดนธรรมชาติของพุทธมณฑลจังหวัดเชียงใหม่และมหาวิทยาลัยตามเงื่อนไขแนบท้ายประกาศกรมป่าไม้

วันที่ ๑๑ มิถุนายน ๒๕๕๗ จัดงานพิธีวางศิลาฤกษ์และเทพอกรูปเหมือนครุฑศรีวิชัย นักบุญแห่งล้านนาเพื่อประดิษฐาน ณ พุทธมณฑลจังหวัดเชียงใหม่ โดยคณะสงฆ์จังหวัดเชียงใหม่ ตลอดจนบุคลากรและนิสิต วิทยาเขตเชียงใหม่

วันที่ ๒๖ กรกฎาคม ๒๕๕๘ เวลา ๑๔.๕๙ น. จัดงานพิธีวางศิลาฤกษ์อาคารเรียนเอนกประสงค์มหาวิทยาลัยมหาจุฬาลงกรณราชวิทยาลัย วิทยาเขตเชียงใหม่ โดยพระวิสุทธีวงศาจารย์ เจ้าคณะใหญ่หนเหนือเป็นประธาน และนายศุภชัย เอี่ยมสุวรรณ รองผู้ว่าราชการจังหวัดเชียงใหม่ ถวายการต้อนรับ มีพระเถระ ข้าราชการ แขกผู้มีเกียรติ ผู้บริหาร คณาจารย์เจ้าหน้าที่ พระนิสิต จากวิทยาเขตเชียงใหม่ วิทยาลัยสงฆ์ลำพูน และโรงเรียนบาลีสาธิตศึกษา คณะศรัทธา ประชาชน ร่วมพิธีเป็นจำนวนมาก

วันที่ ๑๐ ตุลาคม ๒๕๕๙ ก่อสร้างระบบประปาเพื่ออุปโภคและบริโภค ระยะที่ ๑ โดยได้รับงบประมาณกระตุ้นเศรษฐกิจภาครัฐ ปีงบประมาณ พ.ศ. ๒๕๕๙ จำนวน ๒,๐๐๐,๐๐๐ บาท

วันที่ ๒๑ ธันวาคม ๒๕๕๙ ปรับปรุงระบบไฟฟ้าและแสงส่องสว่าง โดยได้รับงบประมาณแผ่นดินปีงบประมาณ พ.ศ. ๒๕๖๐ หอมดวงบลงทุนปีเดียว จำนวน ๓,๗๒๕,๔๕๑ บาท

วันที่ ๒๖ ธันวาคม ๒๕๕๙ ก่อสร้างระบบประปาเพื่ออุปโภคบริโภค ระยะที่ ๒ โดยได้รับงบประมาณแผ่นดินปี พ.ศ. ๒๕๖๐ หอมดวงบลงทุนปีเดียว จำนวน ๒,๐๐๐,๐๐๐ บาท

วันที่ ๓ พฤศจิกายน ๒๕๖๐ ก่อสร้างระบบสาธารณูปโภค วิทยาเขตเชียงใหม่ด้วยวิธีการทางอิเล็กทรอนิกส์ ถนนคอนกรีตเสริมเหล็ก โดยได้รับงบประมาณแผ่นดินปี พ.ศ. ๒๕๖๑ หอมดวงบลงทุนปีเดียว จำนวน ๓,๖๕๐,๐๐๐ บาท

วันที่ ๑๖ เมษายน ๒๕๖๒ ก่อสร้างระบบเครือข่ายสารสนเทศและกล้องวงจรปิดแล้วเสร็จ โดยได้รับงบประมาณแผ่นดินปี พ.ศ. ๒๕๖๒ หอมดวงบลงทุนปีเดียว จำนวน ๕,๕๒๘,๕๐๐ บาท

วันที่ ๑๗ เมษายน พ.ศ. ๒๕๖๒ ปรับปรุงห้องประชุมใหญ่ อาคารเรียนเอนกประสงค์วิทยาเขตเชียงใหม่แล้วเสร็จ โดยได้รับงบประมาณแผ่นดินปี พ.ศ. ๒๕๖๒ หอมดวงบลงทุนปีเดียว จำนวน ๒,๓๐๐,๐๐๐ บาท

วันที่ ๓๑ กรกฎาคม พ.ศ. ๒๕๖๓ ปรับปรุงห้องประชุมเล็ก อาคารเรียนเอกประสงค์วิทยาเขต
เชียงใหม่แล้วเสร็จ โดยได้รับงบประมาณแผ่นดินปี พ.ศ. ๒๕๖๓ หมวดยกย่องเงินปีเดียว จำนวน
๒,๓๐๐,๐๐๐ บาท

๑.๒ โครงสร้างการบริหาร

มหาวิทยาลัยมหาจุฬาลงกรณราชวิทยาลัย วิทยาเขตเชียงใหม่ เป็นมหาวิทยาลัยของรัฐในกำกับของรัฐบาลมีสภาพเป็นนิติบุคคลมีฐานะเป็นกรมสังกัดคณะกรรมการการอุดมศึกษา กระทรวงศึกษาธิการ มีโครงสร้างการบริหารงานของหน่วยงาน ดังนี้

โครงสร้างการบริหารงานมหาวิทยาลัยมหาจุฬาลงกรณราชวิทยาลัย วิทยาเขตเชียงใหม่

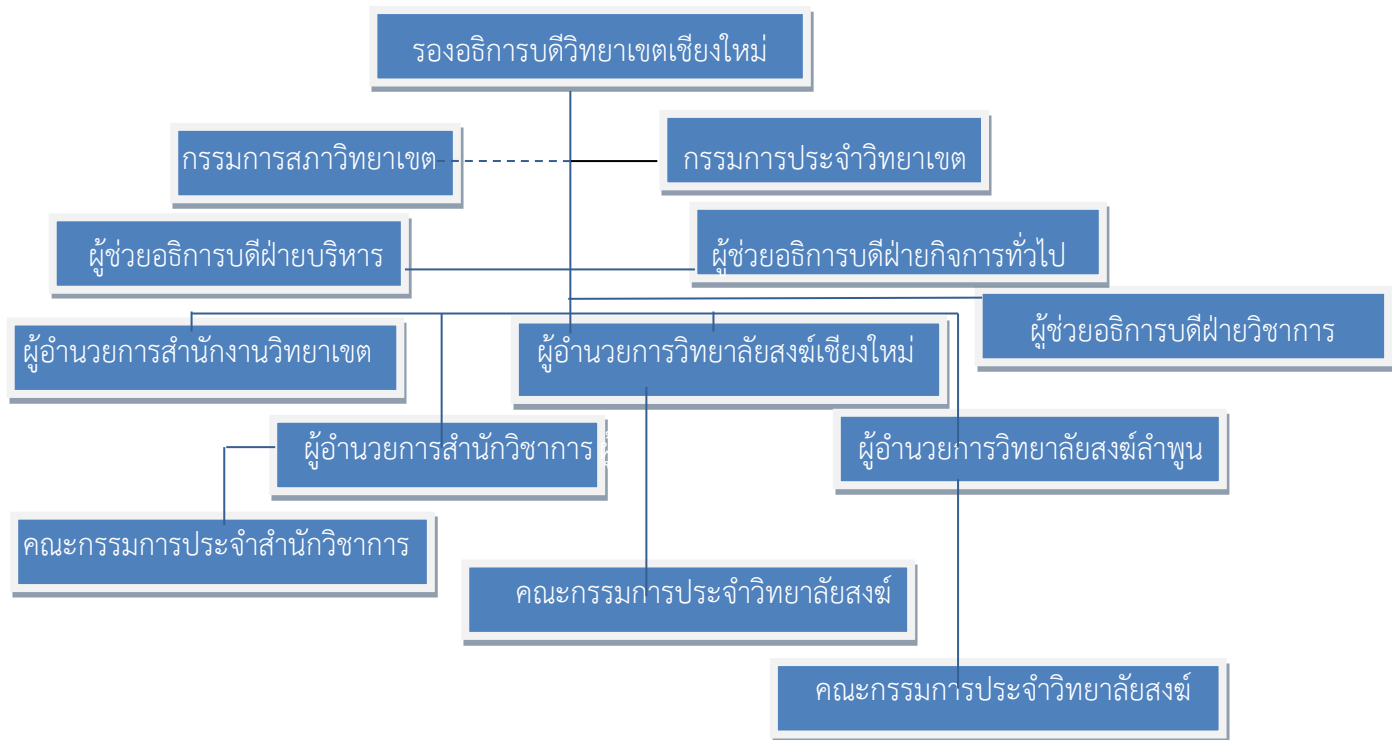

โครงสร้างการบริหารงานสำนักงานวิทยาเขตเชียงใหม่
มหาวิทยาลัยมหาจุฬาลงกรณราชวิทยาลัย วิทยาเขตเชียงใหม่

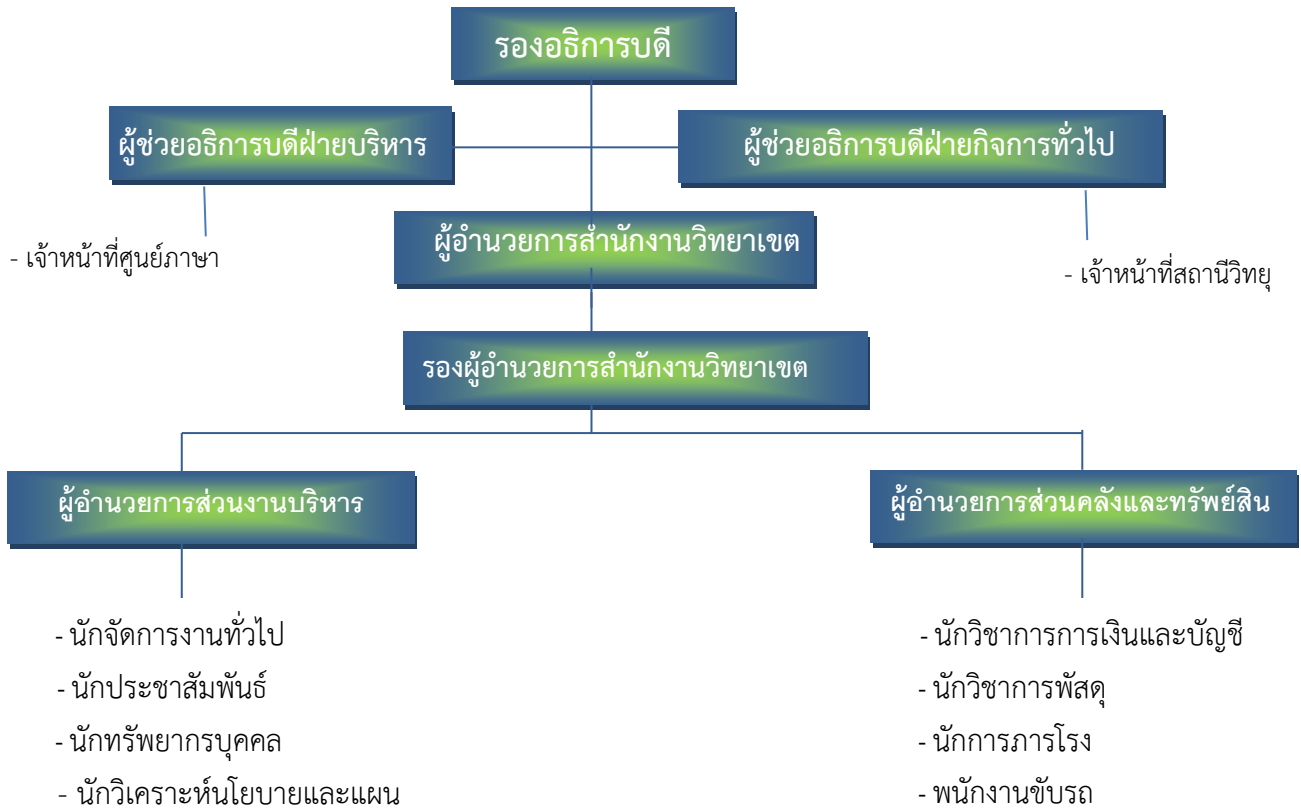

โครงสร้างการบริหารงานสำนักวิชาการ
มหาวิทยาลัยมหาจุฬาลงกรณราชวิทยาลัย วิทยาเขตเชียงใหม่

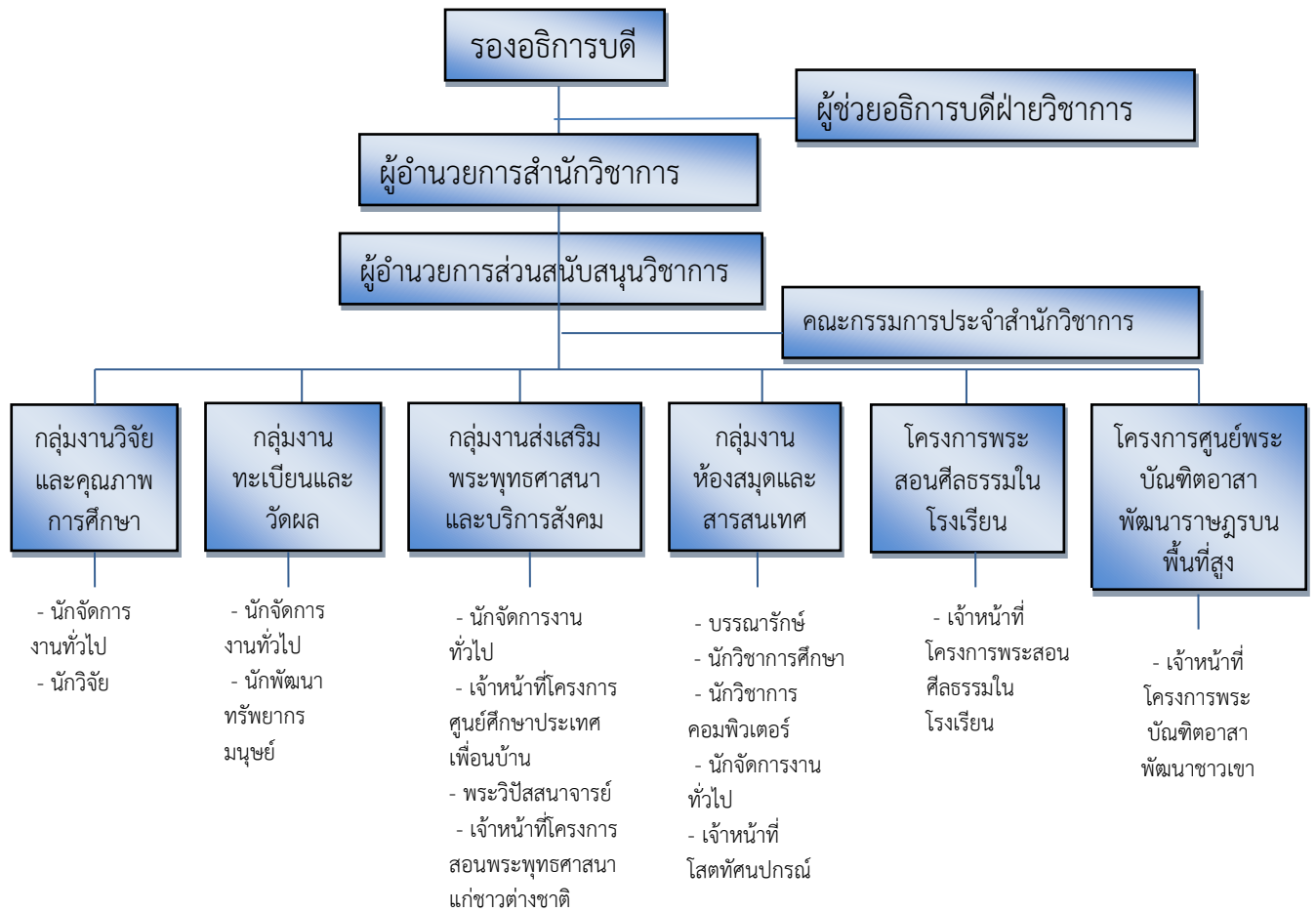

โครงสร้างการบริหารงานวิทยาลัยสงฆ์เชียงใหม่
มหาวิทยาลัยมหาจุฬาลงกรณราชวิทยาลัย วิทยาเขตเชียงใหม่

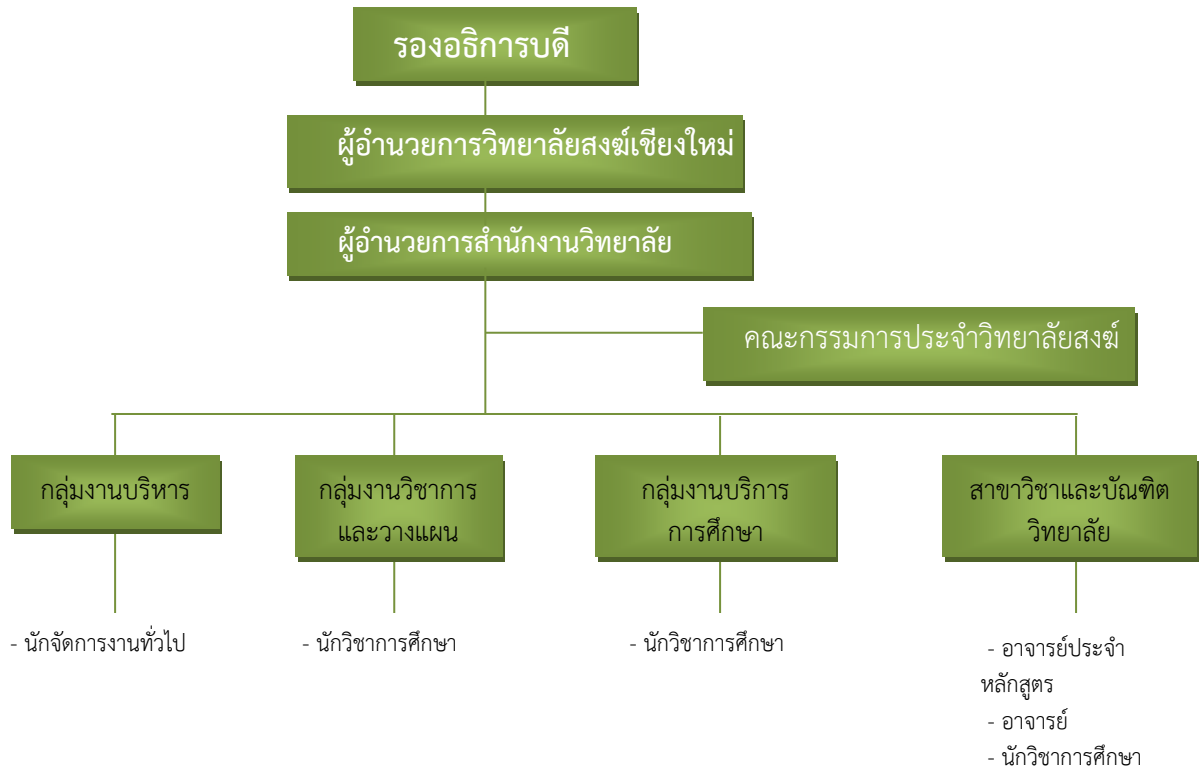

๑.๓ ปรัชญามหาวิทยาลัย

“จัดการศึกษาพระพุทธศาสนา บูรณาการกับศาสตร์สมัยใหม่ พัฒนาจิตใจและสังคม”

๑.๔ ปณิธานของมหาวิทยาลัย

“ศึกษาพระไตรปิฎกและวิชาชั้นสูงสำหรับพระภิกษุสามเณรและคฤหัสถ์”

๑.๕ วิสัยทัศน์มหาวิทยาลัย/วิทยาเขตเชียงใหม่

มหาวิทยาลัย (แผนปฏิบัติการปีงบประมาณ พ.ศ. ๒๕๖๕)

“มหาวิทยาลัยพระพุทธศาสนาที่สร้างนวัตกรรม เพื่อพัฒนาจิตใจและสังคม

วิทยาเขตเชียงใหม่ (แผนพัฒนาวิทยาเขตเชียงใหม่ระยะที่ ๑๒)

“ศูนย์กลางการศึกษาพระพุทธศาสนา ศิลปวัฒนธรรมล้านนาระดับอาเซียน”

๑.๖ พันธกิจมหาวิทยาลัย

- ๑) ผลิตบัณฑิตให้มีคุณภาพ
- ๒) วิจัยและพัฒนา
- ๓) ส่งเสริมพระพุทธศาสนาและบริการวิชาการแก่สังคม
- ๔) ทะนุบำรุงศิลปะและวัฒนธรรม

๑.๗ เอกลักษณ์ของมหาวิทยาลัย

“บริการวิชาการด้านพระพุทธศาสนา”

๑.๘ อัตลักษณ์ของมหาวิทยาลัย

“ประยุกต์พระพุทธศาสนาเพื่อพัฒนาจิตใจและสังคม”

๑.๙ นวลักษณ์บัณฑิต

- | | |
|---------------------|----------------------------------------|
| ๑) M – Morality | มีปฏิปทาน่าเลื่อมใส |
| ๒) A – Awareness | รู้เท่าทันความเปลี่ยนแปลงของสังคม |
| ๓) H – Helpfulness | มีศรัทธาอุทิศตนเพื่อพระพุทธศาสนา |
| ๔) A – Ability | มีความสามารถและทักษะด้านภาษา |
| ๕) C – Curiosity | ใฝ่รู้ใฝ่คิด |
| ๖) H – Hospitality | รู้จักเสียสละเพื่อส่วนรวม |
| ๗) U – Universality | มีโลกทัศน์ที่กว้างไกล |
| ๘) L – Leadership | มีความเป็นผู้นำด้านจิตใจและปัญญา |
| ๙) A – Aspiration | มีศักยภาพพร้อมที่จะใช้และพัฒนานวัตกรรม |

๑.๑๐ วัตถุประสงค์ของการจัดทำแผนปฏิบัติการประจำปี

วิทยาเขตเชียงใหม่ได้จัดทำแผนปฏิบัติการประจำปีขึ้น โดยมีวัตถุประสงค์ ๕ ประการ ดังนี้

- ๑) เพื่อพัฒนาระบบการบริหารจัดการของวิทยาเขตเชียงใหม่ให้สามารถดำเนินการกิจการตามนโยบายและเป้าหมายที่กำหนดไว้ให้มีประสิทธิภาพ
- ๒) เพื่อใช้เป็นเครื่องมือในการกำกับติดตามการบริหารงานของผู้บริหารมหาวิทยาลัย
- ๓) เพื่อใช้เป็นคู่มือในการดำเนินงานของเจ้าหน้าที่ผู้ปฏิบัติงานทุกระดับ
- ๔) เพื่อให้สามารถปฏิบัติการกิจหลักด้าน การผลิตบัณฑิต การวิจัย การส่งเสริมพระพุทธศาสนาและบริการวิชาการแก่สังคม และการทำนุบำรุงศิลปวัฒนธรรมได้ตามเป้าหมาย
- ๕) เพื่อพัฒนาวิทยาเขตเชียงใหม่ให้เป็นศูนย์กลางการศึกษาพระพุทธศาสนา ศิลปวัฒนธรรมล้านนาระดับอาเซียน

๑.๑๑ ยุทธศาสตร์วิทยาเขตเชียงใหม่

เพื่อให้เป็นมหาวิทยาลัยตามปรัชญา วิสัยทัศน์ พันธกิจ เป้าประสงค์ และสอดคล้องกับแผนพัฒนาอุดมศึกษาแห่งชาติ และสอดคล้องกับแผนปฏิบัติการประจำปีงบประมาณ พ.ศ. ๒๕๖๕ มหาวิทยาลัยมหาจุฬาลงกรณราชวิทยาลัย วิทยาเขตเชียงใหม่จึงกำหนดประเด็นยุทธศาสตร์ ดังนี้

ยุทธศาสตร์ที่ ๑ ปรับเปลี่ยนรูปแบบการผลิตบัณฑิต (การผลิตบัณฑิตให้มีคุณภาพ คุณธรรม)

แนวคิด “ล้มแล้วลุกไว” Resilience	เป้าประสงค์วิทยาเขตเชียงใหม่
<p>มิติที่ ๓ เปลี่ยนแปลงเพื่อเติบโต (Transform)</p> <ul style="list-style-type: none"> - ส่งเสริมและสนับสนุนการพัฒนาทักษะด้านภาษาต่างประเทศให้กับนิสิตในกระบวนการจัดการเรียนการสอน 	<p>เป้าประสงค์ที่ ๑.๑ บัณฑิตมีคุณลักษณะตามนวลักษณ์ และกรอบมาตรฐานคุณวุฒิระดับอุดมศึกษาแห่งแห่งชาติ (TQF: HED)</p>
<p>มิติที่ ๓ เปลี่ยนแปลงเพื่อเติบโต (Transform)</p> <ul style="list-style-type: none"> - พัฒนาหลักสูตรระยะสั้นที่ตอบสนองความต้องการของสังคม ในการสร้างอาชีพ พัฒนาจิตใจ เยียวยาสภาพจิตใจ - พัฒนาและเปิดหลักสูตรออนไลน์เพื่อตอบสนองสังคมวิถีชีวิตใหม่ 	<p>เป้าประสงค์ที่ ๑.๒ หลักสูตร การเรียนการสอนมีการบูรณาการหลักพุทธศาสนา ศิลปวัฒนธรรม ล้านนากับศาสตร์สมัยใหม่เพื่อการพัฒนาบัณฑิตให้มีคุณลักษณะบัณฑิตที่พึงประสงค์</p>
<p>มิติที่ ๒ ปรับตัว (Adapt)</p> <ul style="list-style-type: none"> - พัฒนาทักษะกระบวนการจัดการเรียนการสอนของบุคลากรให้พร้อมกับการทำงานในชีวิตวิถีใหม่ - พัฒนาทักษะการจัดการเรียนการสอนและเทคนิคการสนับสนุนการจัดการเรียนการสอน 	<p>เป้าประสงค์ที่ ๑.๓ อาจารย์มีความรู้ความเชี่ยวชาญในศาสตร์และมีทักษะในการจัดการกระบวนการเรียนรู้ที่ทันสมัย</p>

แนวคิด “ล้มแล้วลุกไว” Resilience	เป้าประสงค์วิทยาเขตเชียงใหม่
มิติที่ ๑ พร้อมรับ (Cope) - การจัดการเรียนการสอนในรูปแบบออนไลน์ มิติที่ ๓ เปลี่ยนแปลงเพื่อเติบโต (Transform) - ปรับปรุงรูปแบบการเรียนการสอนออนไลน์ให้มีความหลากหลาย ทันสมัย และเข้าถึงได้สะดวก รวดเร็ว มีประสิทธิภาพ	เป้าประสงค์ที่ ๑.๔ ทรัพยากรการเรียนรู้เพียงพอ และเหมาะสม

ยุทธศาสตร์ที่ ๒ พัฒนาศักยภาพความรู้จากงานวิจัย (พัฒนางานวิจัย งานสร้างสรรค์และนวัตกรรม ให้มีคุณภาพทั้งในระดับชาติและอาเซียน)

แนวคิด “ล้มแล้วลุกไว” Resilience	เป้าประสงค์วิทยาเขตเชียงใหม่
มิติที่ ๒ ปรับตัว (Adapt) - พัฒนารูปแบบงานวิจัยไปสู่งานวิจัย R & D และงานวิจัย R & P - องค์ความรู้จากงานวิจัยนำไปใช้ในการพัฒนาอาชีพ พัฒนาชีวิต และพัฒนาจิตใจ มิติที่ ๓ เปลี่ยนแปลงเพื่อเติบโต (Transform) - ต่อยอดองค์ความรู้จากการวิจัย เพื่อนำไปสู่การพัฒนาพุทธนวัตกรรม - พัฒนาพุทธนวัตกรรมจากการวิจัยเพื่อสร้างรายได้ให้เกิดแก่องค์กร	เป้าประสงค์ที่ ๒.๑ ผลงานวิจัย งานสร้างสรรค์ และนวัตกรรมทางการศึกษาพระพุทธศาสนา ศิลปวัฒนธรรมเชิงบูรณาการส่งผลต่อการพัฒนาจิตใจและสังคม
มิติที่ ๑ พร้อมรับ (Cope) - วางระบบและกลไกส่งเสริมการเผยแพร่ งานวิจัยในระดับนานาชาติที่ได้รับการยอมรับ	เป้าประสงค์ที่ ๒.๒ ผลงานวิจัย งานสร้างสรรค์ และนวัตกรรมทางการศึกษาพระพุทธศาสนา ศิลปวัฒนธรรมล้านนาได้รับการตีพิมพ์เผยแพร่ ทั้งในระดับชาติและระดับอาเซียน

ยุทธศาสตร์ที่ ๓ ปรับเปลี่ยนการบริการวิชาการ (พัฒนางานบริการวิชาการแก่สังคมให้มีคุณภาพ เป็นที่ยอมรับในระดับชาติและระดับอาเซียน)

แนวคิด “ล้มแล้วลุกไว” Resilience	เป้าประสงค์วิทยาเขตเชียงใหม่
มิติที่ ๑ พร้อมรับ (Cope) - ปรับปรุงงานบริการวิชาการที่มีอยู่ให้อยู่ในรูปแบบการบริการวิชาการแบบออนไลน์ - กำหนดและขยายกลุ่มเป้าหมายให้ชัดเจน เพื่อให้บริการได้ตรงตามความต้องการ มิติที่ ๓ เปลี่ยนแปลงเพื่อเติบโต (Transform)	เป้าประสงค์ที่ ๓.๑ วิทยาเขตเป็นศูนย์กลางการบริการวิชาการทางพระพุทธศาสนา ศิลปวัฒนธรรมล้านนาในระดับชาติและอาเซียน

แนวคิด “ล้มแล้วลุกไว” Resilience	เป้าประสงค์วิทยาเขตเชียงใหม่
- จัดทำหลักสูตรระยะสั้นแบบออนไลน์ที่สามารถนำไปต่อยอดด้านอาชีพ และการใช้ชีวิตวิถีใหม่ (New Normal)	
<p>มิติที่ ๒ ปรับตัว (Adapt)</p> <p>- จัดบริการวิชาการที่มุ่งเน้นพัฒนาทักษะชีวิตให้สอดคล้องกับวิถีชีวิตใหม่ (New Normal)</p>	เป้าประสงค์ที่ ๓.๒ งานบริการวิชาการแก่สังคม บูรณาการกับการเรียนการสอน การวิจัยและทะนุบำรุงศิลปวัฒนธรรม

ยุทธศาสตร์ที่ ๔ ปรับเปลี่ยนการทำงานบูรณาการศิลปวัฒนธรรม (พัฒนางานส่งเสริมพระพุทธศาสนา และทะนุบำรุงศิลปวัฒนธรรมล้านนาให้มีคุณภาพ เป็นที่ยอมรับทั้งในระดับชาติและอาเซียน)

แนวคิด “ล้มแล้วลุกไว” Resilience	เป้าประสงค์วิทยาเขตเชียงใหม่
<p>มิติที่ ๑ พร้อมรับ (Cope)</p> <p>- ปรับปรุง รูปแบบการทำงานบูรณาการศิลปวัฒนธรรมให้มีระบบและกลไกที่เหมาะสม</p> <p>- พัฒนารายงานการทำงานบูรณาการศิลปวัฒนธรรมในรูปแบบสารสนเทศ</p> <p>มิติที่ ๓ เปลี่ยนแปลงเพื่อเติบโต (Transform)</p> <p>- เผยแพร่องค์ความรู้ด้านการทำบูรณาการศิลปวัฒนธรรมเชิงรุกควบคู่ไปกับการบริการวิชาการแก่กลุ่มเป้าหมาย</p> <p>- สร้างเครือข่ายความร่วมมือการทำงานบูรณาการศิลปวัฒนธรรมเพื่อสร้างคุณค่าและยกระดับคุณภาพชีวิตสู่วิถีชีวิตใหม่</p>	เป้าประสงค์ที่ ๔.๑ ผลงานด้านพระพุทธศาสนา และศิลปวัฒนธรรมล้านนามีคุณภาพเป็นที่ยอมรับในระดับชาติและอาเซียน
<p>มิติที่ ๒ ปรับตัว (Adapt)</p> <p>- ทำบูรณาการศิลปวัฒนธรรมในรูปแบบที่เหมาะสมสอดคล้องกับวิถีชีวิตใหม่ (New Normal)</p> <p>- ทำบูรณาการศิลปวัฒนธรรมให้ตอบสนองความต้องการของสังคม ชุมชน ให้เห็นผลเชิงประจักษ์</p>	เป้าประสงค์ที่ ๔.๒ นวัตกรรมด้านพระพุทธศาสนาและศิลปวัฒนธรรมที่เกิดการบูรณาการงานส่งเสริมพระพุทธศาสนาและทะนุบำรุงศิลปวัฒนธรรมล้านนากับการเรียนการสอน การวิจัยและบริการวิชาการแก่สังคม

ยุทธศาสตร์ที่ ๕ ปรับเปลี่ยนการบริหารจัดการองค์กร (พัฒนาการบริหารจัดการองค์กรเชิงพุทธ บูรณาการ)

แนวคิด “ล้มแล้วลุกไว” Resilience	เป้าประสงค์วิทยาเขตเชียงใหม่
มิติที่ ๑ พร้อมรับ (Cope)	เป้าประสงค์ที่ ๕.๑ การบริหารจัดการองค์กร โดยใช้หลักพระพุทธศาสนา บูรณาการกับการบริหารจัดการสมัยใหม่

แนวคิด “ล้มแล้วลุกไว” Resilience	เป้าประสงค์วิทยาเขตเชียงใหม่
<p>- ทบทวน ปรับปรุง แก้ไข ข้อบังคับ ประกาศและระเบียบของมหาวิทยาลัยให้เอื้อต่อการบริหารจัดการ</p> <p>มิติที่ ๒ ปรับตัว (Adapt)</p> <p>- พัฒนาและส่งเสริมระบบการบริหารงานบุคคลที่เอื้อต่อการสร้างผลงาน</p> <p>- พัฒนาทักษะการทำงานของบุคลากรให้พร้อมสำหรับการทำงานในชีวิตวิถีใหม่</p> <p>- ส่งเสริมภาพลักษณ์มหาวิทยาลัย</p> <p>ให้สอดคล้องกับแนวคิด Monastery University</p> <p>มิติที่ ๓ เปลี่ยนแปลงเพื่อเติบโต (Transform)</p> <p>- ปรับเปลี่ยนรูปแบบการบริหารจัดการให้เป็น Lean Process เพื่อความคุ้มค่าและประสิทธิภาพในการทำงาน</p>	
<p>มิติที่ ๑ พร้อมรับ (Cope)</p> <p>- ปรับปรุง พัฒนาระบบเทคโนโลยีเพื่อการบริหารจัดการ และการจัดการเรียนการสอนให้เพียงพอต่อการใช้งาน</p> <p>มิติที่ ๒ ปรับตัว (Adapt)</p> <p>- พัฒนาระบบอิเล็กทรอนิกส์ เพื่อให้เกิดความปลอดภัยในการใช้งาน และสอดคล้องกับ PDPA</p> <p>- ลดการใช้กระดาษเพื่อให้สอดคล้องกับแนวคิดมหาวิทยาลัยสีเขียว</p> <p>- ปรับปรุง พัฒนาระบบเทคโนโลยีเพื่อการบริหารจัดการ และการจัดการเรียนการสอนให้เพียงพอต่อการใช้งาน</p>	<p>เป้าประสงค์ที่ ๕.๒ ระบบเทคโนโลยีสารสนเทศและฐานข้อมูลมีประสิทธิภาพเพื่อดำเนินงานและบริหารจัดการ</p>

ยุทธศาสตร์ที่ ๖ พัฒนาวิทยาเขตเชียงใหม่ให้เป็นมหาวิทยาลัยสีเขียว (ยุทธศาสตร์เฉพาะวิทยาเขตเชียงใหม่ แยกจากยุทธศาสตร์ที่ ๓ ปรับเปลี่ยนการบริการวิชาการและยุทธศาสตร์ที่ ๕ ปรับเปลี่ยนการบริหารจัดการองค์กร)

แนวคิด “ล้มแล้วลุกไว” Resilience	เป้าประสงค์วิทยาเขตเชียงใหม่
<p>มิติที่ ๒ ปรับตัว (Adapt)</p> <p>- ลดการใช้กระดาษเพื่อให้สอดคล้องกับแนวคิดมหาวิทยาลัยสีเขียว</p>	<p>เป้าประสงค์ที่ ๖.๑ วิทยาเขตเชียงใหม่ (โป่งกุ่ม) มีความพร้อมในการขยายพื้นที่เพื่อรองรับการจัดการเรียนการสอน</p>

แนวคิด “ล้มแล้วลุกไว” Resilience	เป้าประสงค์วิทยาเขตเชียงใหม่
<p>- ส่งเสริมภาพลักษณ์มหาวิทยาลัย ให้สอดคล้องกับแนวคิด Monastery University มิติที่ ๓ เปลี่ยนแปลงเพื่อเติบโต (Transform)</p> <p>- ปรับเปลี่ยนรูปแบบการบริหารจัดการให้เป็น Lean Process เพื่อความคุ้มค่าและ ประสิทธิภาพในการทำงาน</p>	
<p>มิติที่ ๑ พร้อมรับ (Cope)</p> <p>- ปรับปรุงงานบริการวิชาการที่มีอยู่ให้อยู่ใน รูปแบบการบริการวิชาการแบบออนไลน์</p> <p>- กำหนดและขยายกลุ่มเป้าหมายให้ชัดเจน เพื่อให้บริการได้ตรงตามความต้องการ</p> <p>มิติที่ ๒ ปรับตัว (Adapt)</p> <p>- จัดบริการวิชาการที่มุ่งเน้นพัฒนาทักษะชีวิต ให้ สอดคล้องกับชีวิตวิถีใหม่ (New Normal)</p> <p>มิติที่ ๓ เปลี่ยนแปลงเพื่อเติบโต (Transform)</p> <p>- จัดทำหลักสูตรระยะสั้นแบบออนไลน์ ที่ สามารถนำไปต่อยอดด้านอาชีพ และการใช้ชีวิต วิถีใหม่</p>	<p>เป้าประสงค์ที่ ๖.๒ ศูนย์ปฏิบัติการของวิทยา เขตเป็นศูนย์การศึกษาและปฏิบัติวิปัสสนา กัมมัฏฐานที่มีมาตรฐาน</p>

๑.๑๒ เป้าประสงค์ของการดำเนินงาน

เป้าประสงค์ของการดำเนินงาน ตัวชี้วัด	หน่วยนับ	ปี ๒๕๖๕
เป้าประสงค์ที่ ๑.๑ บัณฑิตมีคุณลักษณะตามนวัตกรรมและกรอบ มาตรฐานคุณวุฒิระดับอุดมศึกษาแห่งแห่งชาติ (TQF: HEd)		
๑.๑.๑ ร้อยละของบัณฑิตที่มีงานทำ หรือมีศาสนกิจประจำใน องค์กรหรือหน่วยงานระดับอาเซียน	ร้อยละ	๒๐
๑.๑.๒ คะแนนประเมินสมรรถนะของบัณฑิต โดยผู้มีส่วนได้เสียต่อ คุณภาพบัณฑิตตามนวัตกรรมและกรอบมาตรฐานคุณวุฒิ ระดับอุดมศึกษาแห่งชาติ (TQF:Hed)	จำนวน (รางวัล)	๘๐
๑.๑.๓ ร้อยละของโครงการที่มีสัมฤทธิ์ผลในการพัฒนานิสิต	ร้อยละ	๑๐๐

เป้าประสงค์ของการดำเนินงาน ตัวชี้วัด	หน่วยนับ	ปี ๒๕๖๕
๑.๑.๔ จำนวนของนิสิตที่ได้รับรางวัลระดับชาติหรือนานาชาติ	จำนวน	๕
๑.๒ หลักสูตรการเรียนการสอนมีการบูรณาการพระพุทธศาสนา ศิลปวัฒนธรรมล้านนากับศาสตร์สมัยใหม่เพื่อการพัฒนาบัณฑิต ให้มีคุณลักษณะบัณฑิตที่พึงประสงค์		
๑.๒.๑ ร้อยละของหลักสูตรที่มีการบูรณาการพระพุทธศาสนา ศิลป วัฒนธรรมล้านนากับศาสตร์สมัยใหม่เพื่อพัฒนาบัณฑิตให้มี คุณลักษณะบัณฑิตที่พึงประสงค์	ร้อยละ	๕
๑.๒.๒ จำนวนนวัตกรรมจัดการเรียนการสอนซึ่งสะท้อน พระพุทธศาสนา ศิลปวัฒนธรรมล้านนากับศาสตร์สมัยใหม่	จำนวน	๓
๑.๓ อาจารย์มีความรู้ความเชี่ยวชาญในศาสตร์และมีทักษะใน การจัดการกระบวนการเรียนรู้ที่ทันสมัย		
๑.๓.๑ ร้อยละของอาจารย์ที่มีตำแหน่งทางวิชาการ	ร้อยละ	๒๐ (๑๕ รูป/ คน)
๑.๓.๒ จำนวนที่เพิ่มขึ้นของอาจารย์ที่มีคุณวุฒิระดับปริญญาเอก	จำนวน	๓๒
๑.๓.๓ ร้อยละของอาจารย์ที่มีบทความตีพิมพ์หรือเผยแพร่ ระดับชาติหรือระดับนานาชาติ	ร้อยละ	๑๐๐
๑.๓.๔ จำนวนรายวิชาที่บูรณาการหลักพุทธธรรมกับกระบวนการ เรียนรู้มุ่งผลสัมฤทธิ์คุณลักษณะบัณฑิตที่พึงประสงค์	จำนวน	๒๔
๑.๔ ทรัพยากรการเรียนรู้เพียงพอและเหมาะสม		
๑.๔.๑ ร้อยละหลักสูตรที่มีทรัพยากรการเรียนรู้ที่ระบุใน มคอ.๒	ร้อยละ	๑๐๐
๑.๔.๒ ระดับความพึงพอใจของนิสิต คณาจารย์ที่มีต่อทรัพยากร การเรียนรู้ทั้งเชิงปริมาณและคุณภาพ	ระดับ	๔.๗๕
๑.๔.๓ จำนวนเครือข่ายความร่วมมือกับองค์กรภายนอก เพื่อ สนับสนุนทรัพยากรการเรียนรู้	จำนวน	๒๔
๒.๑ ผลงานวิจัย งานสร้างสรรค์ และนวัตกรรมทาง พระพุทธศาสนา ศิลปวัฒนธรรมล้านนาเชิงบูรณาการส่งผลต่อ การพัฒนาจิตใจและสังคม		

เป้าประสงค์ของการดำเนินงาน ตัวชี้วัด	หน่วยนับ	ปี ๒๕๖๕
	๒.๑.๑ ร้อยละของผลงานวิจัย งานสร้างสรรค์และนวัตกรรมทางการศึกษาพระพุทธศาสนา ศิลปวัฒนธรรมล้านนาเชิงบูรณาการที่ส่งผลต่อการพัฒนาจิตใจและสังคมต่อจำนวนผลงานวิจัย งานสร้างสรรค์และนวัตกรรมทั้งหมด	ร้อยละ
๒.๑.๒ ร้อยละของงานวิจัยที่บูรณาการกับการเรียนการสอน	ร้อยละ	๑๐๐
๒.๒ ผลงานวิจัย งานสร้างสรรค์และนวัตกรรมทางการศึกษาพระพุทธศาสนา ศิลปวัฒนธรรมล้านนาได้รับการตีพิมพ์เผยแพร่ทั้งในระดับชาติและระดับอาเซียน		
๒.๒.๑ จำนวนผลงานวิจัย งานสร้างสรรค์และนวัตกรรมทางการศึกษาพระพุทธศาสนา ศิลปวัฒนธรรมล้านนาที่ตีพิมพ์เผยแพร่ในวารสารที่อยู่ในฐานข้อมูลTCI	จำนวน	๑๐
๓.๑ วิทยาเขตเป็นศูนย์บริการวิชาการทางพระพุทธศาสนา ศิลปวัฒนธรรมล้านนาในระดับชาติและอาเซียน		
๓.๑.๑ จำนวนผลงานการบริการวิชาการที่ได้รับการยอมรับ การยกย่องหรือได้รับรางวัลในระดับชาติหรือระดับอาเซียน	จำนวน	๑
๓.๑.๒ จำนวนโครงการบริการวิชาการที่ส่งผลให้ชุมชนสังคมเกิดความเข้มแข็ง มั่นคง ยั่งยืน	จำนวน	๑
๓.๑.๓ จำนวนเครือข่ายในการบริการวิชาการด้านพระพุทธศาสนา ศิลปวัฒนธรรมล้านนา	จำนวน	๓
๓.๒ งานบริการวิชาการแก่สังคมบูรณาการกับการเรียนการสอน การวิจัยและทะนุบำรุงศิลปวัฒนธรรม		
๓.๒.๑ จำนวนโครงการบริการวิชาการแก่สังคมที่บูรณาการกับกระบวนการเรียนการสอนในรายวิชา	จำนวน	๑๐
๓.๒.๒ จำนวนโครงการบริการวิชาการแก่สังคมที่บูรณาการกับการวิจัย	จำนวน	๑
๓.๒.๓ ร้อยละของโครงการบริการวิชาการแก่สังคมที่บูรณาการกับการทะนุบำรุงศิลปวัฒนธรรม	ร้อยละ	๘๐
๔.๑ ผลงานด้านพระพุทธศาสนาและศิลปวัฒนธรรมล้านนามีคุณภาพเป็นที่ยอมรับในระดับชาติและอาเซียน		
๔.๑.๑ จำนวนผลงานด้านพระพุทธศาสนาและศิลปวัฒนธรรมที่ได้รับการยกย่องหรือได้รับรางวัลในระดับชาติและอาเซียน	จำนวน	๕

เป้าประสงค์ของการดำเนินงาน ตัวชี้วัด	หน่วยนับ	ปี ๒๕๖๕
๔.๒ นวัตกรรมด้านพระพุทธศาสนาและศิลปวัฒนธรรมที่เกิด การบูรณาการงานส่งเสริมพระพุทธศาสนาและทะนุบำรุง ศิลปวัฒนธรรมล้านนากับการเรียนการสอน การวิจัยและบริการ วิชาการแก่สังคม		
๔.๒.๑ จำนวนนวัตกรรมด้านพระพุทธศาสนาและศิลปวัฒนธรรมที่ เกิดการบูรณาการงานส่งเสริมพระพุทธศาสนาและทะนุบำรุง ศิลปวัฒนธรรมล้านนากับการเรียนการสอน การวิจัยและบริการ วิชาการแก่สังคม	จำนวน	๑
๕.๑ การบริหารจัดการองค์กรโดยใช้หลักพระพุทธศาสนาบูรณา การกับการบริหารจัดการสมัยใหม่		
๕.๑.๑ ระดับผลสำเร็จของงานเป็นไปตามแผนพัฒนามหาวิทยาลัย ระยะที่ ๑๒	ระดับ	๕
๕.๑.๒ ระดับความสำเร็จของแผนพัฒนาตามพันธกิจและแผน สนับสนุนการบริหารจัดการองค์กร	ระดับ	๕
๕.๑.๓ ร้อยละของการใช้จ่ายงบประมาณที่เป็นไปตามแผน งบประมาณ	ร้อยละ	๑๐๐
๕.๑.๔ ระดับความสำเร็จของการบริหารตามลัทธิธรรมมาภิบาล	ระดับ	๕
๕.๑.๕ ระดับความสำเร็จของการนำหลักพระพุทธศาสนา มาประยุกต์ใช้ในการบริหารจัดการองค์กร	ระดับ	๕
๕.๑.๖ ระดับความพึงพอใจของบุคลากรที่มีต่อการบริหารจัดการ	ระดับ	๕
๕.๑.๗ ระดับความสุขของบุคลากรในการปฏิบัติงานภายในองค์กร	ระดับ	๕
๕.๑.๘ ระดับคะแนนเฉลี่ยผลประเมินคุณภาพการศึกษา	ระดับ	๔.๕๑
๕.๒ ระบบเทคโนโลยีสารสนเทศและฐานข้อมูลมีประสิทธิภาพ เพื่อการดำเนินงานและบริหารจัดการ		
๕.๒.๑ ร้อยละของการนำเทคโนโลยีสารสนเทศมาใช้เพื่อเพิ่ม ประสิทธิภาพการดำเนินงานและการบริหาร	ร้อยละ	๑๐๐
๕.๒.๒ ระดับความพึงพอใจของผู้ใช้ระบบเทคโนโลยีสารสนเทศใน การดำเนินงานและบริหารงาน	ระดับ	๔.๘๐
๖.๑ วิทยาเขตเชียงใหม่ (โป่งกุ่ม) มีความพร้อมในการขยายพื้นที่ เพื่อการรองรับการจัดการเรียนการสอน		
๖.๑.๑ ระดับความสำเร็จของการจัดการความพร้อมในการขยายพื้นที่ ที่เพื่อรองรับการจัดการเรียนการสอน	ระดับ	๕

เป้าประสงค์ของการดำเนินงาน ตัวชี้วัด	หน่วยนับ	ปี ๒๕๖๕
	๖.๑.๒ ระดับผลสัมฤทธิ์ของการดำเนินงานตามเกณฑ์มหาวิทยาลัย สีเขียว	ระดับ
๖.๑.๓ จำนวนกิจกรรม/โครงการ/ผลงาน/งานวิจัย/นวัตกรรมที่ ส่งเสริมวัฒนธรรมสีเขียว	จำนวน	๔
๖.๒ ศูนย์ปฏิบัติการของวิทยาเขตเป็นศูนย์การศึกษาและปฏิบัติ วิปัสสนากัมมัฏฐานที่มีมาตรฐาน		
๖.๒.๑ ระดับผลสัมฤทธิ์ของการดำเนินงานสถานวิปัสสนา กัมมัฏฐาน (ตามแนวสติปัฏฐาน ๔)	ระดับ	๕
๖.๒.๒ จำนวนชาวไทยและชาวต่างประเทศที่เข้าร่วมปฏิบัติธรรมใน สถานปฏิบัติธรรมนานาชาติต่อปี	จำนวน	๑,๔๐๐
๖.๒.๓ ร้อยละของผู้เข้าร่วมปฏิบัติธรรมในสถานที่ปฏิบัติธรรมน้ำ บ่อหลวงที่มาปฏิบัติธรรมอย่างต่อเนื่อง	ร้อยละ	๙๐
๖.๒.๔ ร้อยละความพึงพอใจของผู้รับบริการอยู่ในระดับดีขึ้นไป	ร้อยละ	๘๐

๑.๑๓ ตัวชี้วัดและเป้าหมายของการดำเนินงาน

ตัวชี้วัดแผนปฏิบัติการประจำปีงบประมาณ พ.ศ. ๒๕๖๕ นำตัวชี้วัดมาจากแผนพัฒนา
มหาวิทยาลัย ระยะที่ ๑๒ (พ.ศ. ๒๕๖๐ – ๒๕๖๔) ขยายระยะเวลาใช้แผนถึงปี พ.ศ. ๒๕๖๕ ตาม
แผนพัฒนาเศรษฐกิจและสังคมแห่งชาติฉบับที่ ๑๒ (พ.ศ. ๒๕๖๐- ๒๕๖๕) และสอดคล้องกับแผน
แม่บทเฉพาะกิจภายใต้ยุทธศาสตร์ชาติอันเป็นผลมาจากสถานการณ์โควิด - ๑๙ พ.ศ. ๒๕๖๔ – ๒๕๖๕
โดยเลือกเฉพาะตัวชี้วัดที่สอดคล้องกับโครงการที่ได้รับอนุมัติให้ดำเนินการในงบประมาณ พ.ศ.
๒๕๖๕ จำนวนทั้งสิ้น ๔๑ ตัวชี้วัด และตัวชี้วัดเฉพาะแผนปฏิบัติการประจำปีงบประมาณ พ.ศ. ๒๕๖๕
จำนวนทั้งสิ้น ๓ ตัวชี้วัด รวมทั้งหมด ๔๔ ตัวชี้วัดดังนี้

ตัวชี้วัดแผนพัฒนาวิทยาเขตเชียงใหม่ระยะที่ ๑๒ ปี พ.ศ. ๒๕๖๔-๒๕๖๕ ที่ ๑.๑.๑ ร้อยละของ
บัณฑิตที่ปฏิบัติงานหรือมีศาสนกิจประจำในองค์กรหรือหน่วยงานระดับอาเซียน

เป้าหมาย - ปี พ.ศ. ๒๕๖๔ = ร้อยละ ๒๐

๑.๑.๒ คะแนนประเมินสมรรถนะของบัณฑิตโดยผู้มีส่วนได้เสียต่อคุณภาพบัณฑิตตาม
คุณลักษณะและกรอบมาตรฐานคุณวุฒิระดับอุดมศึกษาแห่งชาติ (TOF:Hed)

เป้าหมาย - ปี พ.ศ. ๒๕๖๔ = ๘๐ คะแนน

๑.๑.๓ ร้อยละของโครงการที่มีสัมฤทธิ์ผลในการพัฒนานิสิต

เป้าหมาย - ปี พ.ศ. ๒๕๖๔ = ร้อยละ ๑๐๐

๑.๑.๔ จำนวนของนิสิตที่ได้รับรางวัลระดับชาติหรือนานาชาติ

เป้าหมาย - ปี พ.ศ. ๒๕๖๔ = ๕ รูป/คน

๑.๒.๑ จำนวนหลักสูตรที่มีการบูรณาการพระพุทธศาสนา ศิลปวัฒนธรรมล้านนา กับ ศาสตร์สมัยใหม่เพื่อพัฒนาบัณฑิตให้มีคุณลักษณะบัณฑิตที่พึงประสงค์

เป้าหมาย - ปี พ.ศ. ๒๕๖๔ = ๕ หลักสูตร

๑.๒.๒ จำนวนนวัตกรรมการจัดการเรียนการสอนซึ่งสะท้อนการบูรณาการ พระพุทธศาสนา ศิลปวัฒนธรรมกับศาสตร์สมัยใหม่

เป้าหมาย - ปี พ.ศ. ๒๕๖๔ = ๓ ชิ้น

๑.๓.๑ ร้อยละของอาจารย์ที่มีตำแหน่งทางวิชาการ

เป้าหมาย - ปี พ.ศ. ๒๕๖๔ = ร้อยละ ๒๐ (๑๕ รูป/คน)

๑.๓.๒ จำนวนที่เพิ่มขึ้นของอาจารย์ที่มีคุณวุฒิระดับปริญญาเอก

เป้าหมาย - ปี พ.ศ. ๒๕๖๔ = ๓๒ รูป/คน

๑.๓.๓ ร้อยละของอาจารย์ที่มีบทความตีพิมพ์หรือเผยแพร่ระดับชาติหรือระดับ นานาชาติ

เป้าหมาย - ปี พ.ศ. ๒๕๖๔ = ร้อยละ ๙๕

๑.๓.๔ จำนวนรายวิชาที่บูรณาการหลักพุทธธรรมกับกระบวนการเรียนรู้มุ่งผลสัมฤทธิ์ คุณลักษณะบัณฑิตที่พึงประสงค์

เป้าหมาย - ปี พ.ศ. ๒๕๖๔ = ๒๔ รายวิชา

๑.๔.๑ ร้อยละของหลักสูตรที่มีทรัพยากรการเรียนรู้ที่ระบุใน มคอ ๒

เป้าหมาย - ปี พ.ศ. ๒๕๖๔ = ร้อยละ ๑๐๐

๑.๔.๒ ระดับความพึงพอใจของนิสิตคณาจารย์ที่มีต่อทรัพยากรการเรียนรู้ทั้งเชิง ปริมาณและคุณภาพ

เป้าหมาย - ปี พ.ศ. ๒๕๖๔ = ระดับ ๔.๗๕

๑.๔.๓ จำนวนเครือข่ายความร่วมมือกับองค์กรภายนอกเพื่อสนับสนุนทรัพยากร การเรียนรู้

เป้าหมาย - ปี พ.ศ. ๒๕๖๔ = จำนวน ๒๔

๒.๑.๑ ร้อยละของผลงานวิจัย งานสร้างสรรค์และนวัตกรรมทางการศึกษา พระพุทธศาสนา ศิลปวัฒนธรรมล้านนาเชิงบูรณาการที่ส่งผลกระทบต่อการพัฒนาจิตใจและสังคมต่อจำนวน งานวิจัย งานสร้างสรรค์และนวัตกรรมทั้งหมด

เป้าหมาย - ปี พ.ศ. ๒๕๖๔ = ร้อยละ ๕๐

๒.๑.๒ ร้อยละของงานวิจัยที่บูรณาการกับการเรียนการสอน

เป้าหมาย - ปี พ.ศ. ๒๕๖๔ = ร้อยละ ๑๐๐

๒.๒.๑ จำนวนผลงานวิจัย งานสร้างสรรค์และนวัตกรรมทางการศึกษา พระพุทธศาสนา ศิลปวัฒนธรรมล้านนาที่ดีตีพิมพ์เผยแพร่ในวารสารที่อยู่ในฐานข้อมูล TCI

เป้าหมาย - ปี พ.ศ. ๒๕๖๔ = ๑๐ ชิ้น

๓.๑.๑ จำนวนผลงานบริการวิชาการที่ได้รับการยอมรับ การยกย่องหรือได้รับรางวัลในระดับชาติหรือระดับอาเซียน

เป้าหมาย - ปี พ.ศ. ๒๕๖๔ = ๑ ชิ้น

๓.๑.๒ จำนวนโครงการบริการวิชาการที่ส่งผลให้ชุมชน สังคมเกิดความเข้มแข็ง มั่นคง ยั่งยืน

เป้าหมาย - ปี พ.ศ. ๒๕๖๔ = ๑ โครงการ

๓.๑.๓ จำนวนเครือข่ายในการบริการวิชาการด้านพระพุทธศาสนา ศิลปวัฒนธรรม
ล้านนา

เป้าหมาย - ปี พ.ศ. ๒๕๖๔ = ๓ เครือข่าย

๓.๒.๑ จำนวนโครงการบริการวิชาการแก่สังคมที่บูรณาการกับกระบวนการเรียนการสอนในรายวิชา

เป้าหมาย - ปี พ.ศ. ๒๕๖๔ = ๑๐ โครงการ

๓.๒.๒ จำนวนโครงการบริการวิชาการแก่สังคมที่บูรณาการกับการวิจัย

เป้าหมาย - ปี พ.ศ. ๒๕๖๔ = จำนวน ๑

๓.๒.๓ ร้อยละของโครงการบริการวิชาการแก่สังคมที่บูรณาการกับการทะนุบำรุง
ศิลปวัฒนธรรม

เป้าหมาย - ปี พ.ศ. ๒๕๖๔ = ร้อยละ ๘๐

๔.๑.๑ จำนวนผลงานด้านพระพุทธศาสนาและศิลปวัฒนธรรมล้านนาที่ได้รับการยก
ย่องหรือได้รับรางวัลในระดับชาติและอาเซียน

เป้าหมาย - ปี พ.ศ. ๒๕๖๔ = ๕ ชิ้น

๔.๒.๑ จำนวนนวัตกรรมด้านพระพุทธศาสนาและศิลปวัฒนธรรมที่เกิดการบูรณาการ
งานส่งเสริมพระพุทธศาสนาและทะนุบำรุงศิลปวัฒนธรรมล้านนากับการเรียนการสอน การ
วิจัยและการบริการวิชาการแก่สังคม

เป้าหมาย - ปี พ.ศ. ๒๕๖๔ = ๑ ชิ้น

๕.๑.๑ ระดับผลสำเร็จของงานเป็นไปตามแผนพัฒนามหาวิทยาลัยระยะที่ ๑๒

เป้าหมาย - ปี พ.ศ. ๒๕๖๔ = ระดับ ๕

๕.๑.๒ ระดับความสำเร็จของแผนพัฒนาตามพันธกิจและแผนสนับสนุนการบริหาร
จัดการองค์กร

เป้าหมาย - ปี พ.ศ. ๒๕๖๔ = ระดับ ๕

๕.๑.๓ ร้อยละของการใช้จ่ายงบประมาณที่เป็นไปตามแผนงบประมาณ

เป้าหมาย - ปี พ.ศ. ๒๕๖๔ = ร้อยละ ๑๐๐

๕.๑.๔ ระดับความสำเร็จของการบริหารตามหลักธรรมาภิบาล

เป้าหมาย - ปี พ.ศ. ๒๕๖๔ = ระดับ ๕

๕.๑.๕ ระดับความสำเร็จของการนำหลักพระพุทธศาสนามาประยุกต์ใช้ในการบริหาร
จัดการองค์กร

เป้าหมาย - ปี พ.ศ. ๒๕๖๔ = ระดับ ๔

๕.๑.๖ ระดับความพึงพอใจของบุคลากรที่มีต่อการบริหารจัดการ

เป้าหมาย - ปี พ.ศ. ๒๕๖๔ = ระดับ ๕

๕.๑.๗ ระดับความสุขของบุคลากรในการปฏิบัติงานภายใน

เป้าหมาย - ปี พ.ศ. ๒๕๖๔ = ระดับ ๕

๕.๑.๘ ระดับคะแนนเฉลี่ยผลประเมินคุณภาพการศึกษา

เป้าหมาย - ปี พ.ศ. ๒๕๖๔ = ระดับ ๔.๕๑

๕.๒.๑ ร้อยละของการนำเทคโนโลยีสารสนเทศมาใช้เพื่อเพิ่มประสิทธิภาพการ

ดำเนินงานและการบริหาร

เป้าหมาย - ปี พ.ศ. ๒๕๖๔ = ร้อยละ ๑๐๐

๕.๒.๒ ระดับความพึงพอใจของผู้ใช้ระบบเทคโนโลยีสารสนเทศในการดำเนินงานและ

บริหารงาน

เป้าหมาย - ปี พ.ศ. ๒๕๖๔ = ระดับ ๔.๘๐

๖.๑.๑ ระดับความสำเร็จของการจัดการความพร้อมในการขยายพื้นที่เพื่อรองรับการ

จัดการเรียนการสอน

เป้าหมาย - ปี พ.ศ. ๒๕๖๔ = ระดับ ๕

๖.๑.๒ ระดับผลสัมฤทธิ์ของการดำเนินงานตามเกณฑ์มหาวิทยาลัยสีเขียว

เป้าหมาย - ปี พ.ศ. ๒๕๖๔ = ระดับ ๕

๖.๑.๓ จำนวนกิจกรรม/โครงการ/ผลงาน/งานวิจัย/นวัตกรรมที่ส่งเสริมวัฒนธรรมสี

เขียว

เป้าหมาย - ปี พ.ศ. ๒๕๖๔ = จำนวน ๔

๖.๒.๑ ระดับผลสัมฤทธิ์ของการดำเนินงานสถานวิปัสสนากัมมัฏฐาน (ตามแนวสติปัฏ

ฐาน ๔)

เป้าหมาย - ปี พ.ศ. ๒๕๖๔ = ระดับ ๕

๖.๒.๒ จำนวนชาวไทยและชาวต่างประเทศที่เข้าร่วมปฏิบัติธรรมในสถานปฏิบัติธรรม

นานาชาติต่อปี

เป้าหมาย - ปี พ.ศ. ๒๕๖๔ = ๑,๔๐๐ รูป/คน

๖.๒.๓ ร้อยละของผู้เข้าร่วมปฏิบัติธรรมในสถานปฏิบัติธรรมน้าบ่อหลวงที่มาปฏิบัติ

ธรรมอย่างต่อเนื่อง

เป้าหมาย - ปี พ.ศ. ๒๕๖๔ = ร้อยละ ๙๐

๖.๒.๔ ร้อยละของความพึงพอใจของผู้รับบริการอยู่ในระดับดีขึ้นไป

เป้าหมาย - ปี พ.ศ. ๒๕๖๔ = ร้อยละ ๘๐

ตัวชี้วัดผลสำเร็จของแผนปฏิบัติการประจำปีการศึกษา พ.ศ. ๒๕๖๕ จำนวน ๓ ตัว ได้แก่

๑. ร้อยละของโครงการที่ได้รับการอนุมัติมีการดำเนินงานไม่ต่ำกว่าร้อยละ ๑๐๐

๒. ร้อยละของตัวชี้วัดแผนปฏิบัติการที่บรรลุเป้าหมายไม่ต่ำกว่าละ ๙๐
๓. ร้อยละของโครงการมีสรุปรายงานผลการดำเนินงานโครงการถูกต้องตามรูปแบบที่กำหนด ๑๐๐

บทที่ ๒

แผนปฏิบัติการประจำปีงบประมาณ พ.ศ. ๒๕๖๕

๒.๑ โครงการที่เชื่อมโยงกับแผนยุทธศาสตร์การพัฒนามหาวิทยาลัย

๒.๑.๑ ยุทธศาสตร์ที่ ๑ ปรับเปลี่ยนรูปแบบการผลิตบัณฑิต (พัฒนาบัณฑิตให้มีคุณภาพ คุณธรรม)

- ๑) จัดกิจกรรมเสริมหลักสูตร ๒๒๕,๐๒๐
- ๒) พิธีปฐมนิเทศนิสิตใหม่ ๘๓,๒๐๐
- ๓) ปฏิบัติวิปัสสนากรรมฐานนิสิตประจำปี ๒๒๕,๐๑๐
- ๔) แสดงงานศิลปนิพนธ์และงานศิลป์ประจำปี ๑๑๓,๒๐๐
- ๕) พัฒนาศักยภาพนิสิตรัฐศาสตร์ : การจัดการความรู้ในศตวรรษที่ ๒๑ เพื่อเพิ่มทักษะการ
เรียนรู้ที่สมัย ๑๑๓,๒๐๐
- ๖) ปรับพื้นฐานและพัฒนาทักษะภาษาอังกฤษเพื่อนิสิตนานาชาติ ๑๑๓,๒๐๐
- ๗) สนับสนุนเพื่อพัฒนาผลงานทางวิชาการ ๑๒๓,๒๐๐
- ๘) บัณฑิตที่พึงประสงค์ ๑๐๓,๒๐๐
- ๙) ไหว้ครูเชิดชูบูรพาจารย์ ๖๓,๒๐๐
- ๑๐) เสริมสร้างทักษะการเรียนรู้ในศตวรรษที่ ๒๑ นิสิตครูศาสตร์ ๑๑๓,๒๐๐
- ๑๑) ประเมินผลพัฒนาทางการศึกษา (กรอบงานประกันคุณภาพการศึกษา) ๑๑๓,๒๐๐
- ๑๒) Road to CM MCU ๑๑๓,๒๐๐
- ๑๓) สัมมนาและอบรมให้คำปรึกษาทางสังคมสงเคราะห์ ๑๑๓,๒๐๐
- ๑๔) พัฒนาศักยภาพบุคลากรแก่คณาจารย์ วิทยาลัยสงฆ์ ๓๒๑,๒๐๐
- ๑๕) เสริมสร้างความรู้ด้านการประกันคุณภาพการศึกษาแก่นิสิต ๑๐,๐๐๐
- ๑๖) สนับสนุนการเข้าสู่ตำแหน่งทางวิชาการ ๖๐,๐๐๐
- ๑๗) นิเทศสัมพันธ์คณาจารย์ ๓๐,๐๐๐
- ๑๘) ฝึกประสบการณ์วิชาชีพครู ๘๔,๐๐๐
- ๑๙) พุทธรัฐศาสตร์เสวนา : ธรรมิกประชาธิปไตย ๑๐,๐๐๐
- ๒๐) รัฐศาสตร์อนุรักษ์ภาษาและดนตรีพื้นบ้านล้านนา ๑๐,๐๐๐
- ๒๑) รัฐศาสตร์ มจร.เชียงใหม่มีดีอย่างไร: ก้าวเชิงรุกสู่สถาบันการศึกษาและชุมชน ๒๐,๐๐๐
- ๒๒) สิ่งท้เวียงพิงค์คืนถิ่น บายศรีสู่ขวัญล้านนา ๑๐,๐๐๐
- ๒๓) ตามรอยประวัติศาสตร์ไทยภาคภาษาอังกฤษ ๔๕,๐๐๐
- ๒๔) กีฬาสีสัมพันธ์ ประจำปีการศึกษา ๒๕๖๔ ๗๐,๐๐๐
- ๒๕) พัฒนานิสิต ศูนย์บัณฑิตศึกษา ๒๐๔,๗๐๐

๒.๑.๒ ยุทธศาสตร์ที่ ๒ พัฒนาองค์ความรู้จากงานวิจัย (พัฒนางานวิจัย งานสร้างสรรค์และ นวัตกรรมให้มีคุณภาพเป็นที่ยอมรับทั้งในระดับชาติและอาเซียน)

- ๑) สัมมนาวิชาการครบรอบวันสถาปนาวิทยาเขตเชียงใหม่ ๒๕๓,๒๐๐
- ๒) วิจัยปัจจัยนิสิตตกออก ๕,๐๐๐
- ๓) ปัจจัยที่ส่งผลต่อการตัดสินใจเลือกเข้าศึกษาต่อระดับปริญญาตรีของนิสิตมหาวิทยาลัยมหาจุฬาลงกรณราชวิทยาลัยวิทยาเขตเชียงใหม่ ๕,๐๐๐
- ๔) พัฒนางานวิจัยเชิงบูรณาการ ๕๐,๐๐๐
- ๕) พัฒนาวารสารวิจัยและฐานข้อมูลงานวิจัย ๕๐,๐๐๐

๒.๑.๓ ยุทธศาสตร์ที่ ๓ ปรับเปลี่ยนการบริการวิชาการ (พัฒนาบริการวิชาการด้านพระพุทธศาสนาแก่สังคมให้มีคุณภาพเป็นที่ยอมรับในระดับชาติและระดับอาเซียน)

- ๑) ศูนย์พระบัณฑิตพัฒนาราชภรณ์บนพื้นที่สูง ๒,๐๐๐,๐๐๐ + ๒๖๐,๐๐๐ = ๒,๒๖๐,๐๐๐
- ๒) เผยแพร่พระพุทธศาสนาเพื่อการศึกษา ทางสถานีวิทยุ โทรทัศน์ และสื่อออนไลน์ ๑๓๓,๔๐๐ + ๑๐๙,๙๐๐ = ๒๔๓,๓๐๐
- ๓) ค่าคุณธรรม นิสิตนำธรรมะสู่เยาวชน ๑๑๓,๒๐๐
- ๔) รัฐศาสตร์จิตอาสาพัฒนาวิชาการสู่ชุมชนและคณะสงฆ์ ๗๐,๙๐๐
- ๕) นิสิตนานาชาติจิตอาสาแทนคุณสังคม ๖๘,๒๐๐
- ๖) บริการวิชาการภาษาบาลีแก่พระภิกษุสามเณรและประชาชนทั่วไป ๖๘,๒๐๐
- ๗) วิถีธรรมและวิถีมงคลชีวิตตามแนวพระสิริมงคลอาจารย์ ๗๘,๒๐๐
- ๘) สงเคราะห์ชุมชน ๖๘,๒๐๐
- ๙) พระสอนศีลธรรมในโรงเรียน ๑๔,๗๓๐,๐๐๐
- ๑๐) พัฒนาเครือข่ายทางพระพุทธศาสนาและศิลปวัฒนธรรมในอาเซียน ๑๙๓,๒๐๐

๒.๑.๔ ยุทธศาสตร์ที่ ๔ ปรับเปลี่ยนการทำงานบำรุงศิลปวัฒนธรรม (พัฒนางานส่งเสริมพระพุทธศาสนาและทะนุบำรุงศิลปวัฒนธรรมให้มีคุณภาพเป็นที่ยอมรับทั้งในระดับชาติและระดับอาเซียน)

- ๑) จัดนิทรรศการวันสำคัญทางพระพุทธศาสนาและวันสำคัญของชาติ ๑๔๓,๒๐๐
- ๒) ศูนย์ศึกษาพระพุทธานานาชาติ ๒๑๓,๒๐๐
- ๓) อนุรักษ์พุทธศิลป์ล้านนาสู่อาเซียน ๗๘,๒๐๐
- ๔) ส่งเสริมศิลปะพื้นบ้านบนลานมหาวิทยาลัย ๗๘,๒๐๐
- ๕) นำพุทธศิลป์ส่งเสริมการท่องเที่ยวมหัศจรรย์สถานวัดเจ็ดยอด ๗๘,๒๐๐
- ๖) มัคคุเทศน์อนุรักษ์และเผยแพร่ศิลปะ โบราณคดีและศิลปวัฒนธรรมท้องถิ่น ๖๘,๒๐๐
- ๗) นิสิตจิตอาสา มจร สืบสานประเพณีล้านนา ๔๖,๘๐๐
- ๘) เสวนาประเพณีการกินอ้อผญา สืบสานป่าเวณีล้านนา ๔๖,๖๐๐
- ๑๐) ศูนย์ภาษานานาชาติ ๘๓,๒๐๐+๙๗๙,๖๐๐ = ๑,๐๖๒,๘๐๐

๒.๑.๕ ยุทธศาสตร์ที่ ๕ ปรับเปลี่ยนการบริหารจัดการองค์กร (พัฒนาการบริหารจัดการองค์กรเชิงพุทธบูรณาการ)

- ๑) ส่งเสริมสุขภาวะบุคลากร ๑๑๓,๒๐๐
- ๒) จัดทำแผนพัฒนา/งบประมาณ/แผนปฏิบัติการ ๑๖๓,๕๕๐
- ๓) พัฒนาศักยภาพบุคลากรสายปฏิบัติการ ๑๙๘,๐๐๐
- ๔) พัฒนาระบบการจัดการความรู้และจัดการความเสี่ยงวิทยาเขตเชียงใหม่ ๗๓,๒๐๐

๒.๑.๖ ยุทธศาสตร์ที่ ๖ พัฒนาวิทยาเขตเชียงใหม่ให้เป็นมหาวิทยาลัยสีเขียว

- ๑) ปลุกป่าเฉลิมพระเกียรติฯ ๖๘,๒๐๐
- ๒) พัฒนาองค์กร : เตรียมความพร้อมสนับสนุนจัดการเรียนการสอน มจร วิทยาเขตเชียงใหม่
อ.ดอยสะเก็ด ๕๐,๐๐๐
- ๓) อบรมพระพุทธศาสนาและวิปัสสนากรรมฐานสำหรับนิสิตประชาชนและชาวต่างชาติ
 $๓๖๙,๖๐๐ + ๗๙๔,๖๐๐ = ๑,๑๖๔,๒๐๐$

๒.๒ โครงการที่ตอบสนองยุทธศาสตร์ของวิทยาเขตเชียงใหม่

ยุทธศาสตร์	แนวคิด	เป้าประสงค์	ตัวชี้วัด	กลยุทธ์	โครงการ/กิจกรรม
๑ ปรับเปลี่ยนรูปแบบการผลิตบัณฑิต (พัฒนาการผลิตบัณฑิตให้มีคุณภาพคุณธรรม)	<p>มิติที่ ๓</p> <p>เปลี่ยนแปลงเพื่อเติบโต (Transform)</p> <p>- ส่งเสริมและสนับสนุนการพัฒนาทักษะด้านภาษาต่างประเทศให้บัณฑิตในกระบวนการจัดการเรียนการสอน</p>	<p>๑.๑ บัณฑิตมีคุณลักษณะตามนวัตลักษณ์และกรอบมาตรฐานคุณวุฒิระดับอุดมศึกษาแห่งแห่งชาติ (TQF: HEd)</p>	<p>๑.๑.๑ ร้อยละของบัณฑิตที่ทำงานทำหรือมีศาสนกิจประจำในองค์กรหรือหน่วยงานระดับอาเซียน</p> <p>๑.๑.๒ คะแนนประเมินสมรรถนะของบัณฑิตโดยผู้มีส่วนได้เสียต่อคุณภาพบัณฑิตตามนวัตลักษณ์และกรอบมาตรฐานคุณวุฒิระดับอุดมศึกษาแห่งชาติ</p> <p>๑.๑.๓ ร้อยละของโครงการที่มีสัมฤทธิ์ผลในการพัฒนานิสิต</p> <p>๑.๑.๔ จำนวนของนิสิตที่ได้รับรางวัลระดับชาติหรือนานาชาติ</p>	<p>๑.๑.๑ ส่งเสริมและสนับสนุนให้ส่วนงานจัดการศึกษาดำเนินการพัฒนาบัณฑิตการผลิตบัณฑิตให้มีคุณลักษณะตามนวัตลักษณ์และตามกรอบมาตรฐานคุณวุฒิระดับอุดมศึกษาแห่งชาติ (TQF: Hed)</p>	<p>๑) โครงการบัณฑิตที่พึงประสงค์</p> <p>๒) โครงการประเมินผลพัฒนาคุณภาพการศึกษา (กรอบงานประกันคุณภาพการศึกษา)</p> <p>๓) โครงการกิจกรรมเสริมหลักสูตร</p> <p>๔) โครงการพิธีปฐมนิเทศนิสิตใหม่</p> <p>๕) โครงการพัฒนานิสิตศูนย์บัณฑิตศึกษา: อบรมพัฒนาศักยภาพนิสิตเพื่อเตรียมความพร้อมก่อนเข้ามหาดูหาฯ/ปฐมนิเทศนิสิตใหม่</p> <p>๖) โครงการไหว้ครูเชิดชูบูรพาจารย์</p> <p>๗) โครงการแสดงงานศิลปนิพนธ์และงานศิลป์ประจำปี</p> <p>๘) โครงการกีฬา สัมพันธ์นิสิตคฤหัสถ์ประจำปี ๒๕๖๕</p> <p>๙) โครงการปรับพื้นฐานและพัฒนาทักษะภาษาอังกฤษเพื่อนิสิตนานาชาติ</p> <p>๑๐) โครงการพัฒนานิสิตภาษาอังกฤษ: ตามรอยประวัติศาสตร์ไทยภาคภาษาอังกฤษ</p> <p>๑๑) โครงการพัฒนาศักยภาพนิสิตรัฐศาสตร์ : การจัดการความรู้ในศตวรรษที่ ๒๑ เพื่อเพิ่มทักษะการเรียนรู้ที่สมัย</p> <p>๑๒) โครงการพุทธรัฐศาสตร์เสวนา : ธรรมิกประชาธิปไตย</p>

ยุทธศาสตร์	แนวคิด	เป้าประสงค์	ตัวชี้วัด	กลยุทธ์	โครงการ/กิจกรรม
					<p>๑๓) โครงการรัฐศาสตร์ อนุรักษ์ภาษาและดนตรี พื้นบ้านล้านนา</p> <p>๑๔) โครงการรัฐศาสตร์ มจร.เชียงใหม่มีดีอย่างไร: ก้าวเชิงรุกสู่ สถาบันการศึกษาและ ชุมชน</p> <p>๑๕) โครงการสิงห์เวียง พิงค์คืนถิ่น บายศรีสู่ขวัญ ล้านนา</p> <p>๑๖) โครงการเสริมสร้าง ความรู้ด้านการประกัน คุณภาพการศึกษาแก่ นิสิต</p> <p>๑๗) โครงการปฏิบัติ วิปัสสนากรรมฐานนิสิต ประจำปี</p> <p>๑๘) โครงการปฏิบัติ วิปัสสนากัมมัฏฐาน บำเพ็ญกุศลอุทิศแด่ บูรพาจารย์ ผู้มีอุปการ คุณ และศิษย์เก่าผู้ ล่วงลับ</p> <p>๑๙) โครงการ Road to CMMCU</p> <p>๒๐) โครงการมอบรางวัล Silver Jubilee Award แก่ ศิษย์เก่าดีเด่น (โล่ รางวัลและทุน)</p> <p>๒๑) โครงการอบรม สัมมนาให้คำปรึกษาทาง สังคมสงเคราะห์</p> <p>๒๒) โครงการเสริมสร้าง ทักษะการเรียนรู้ใน ศตวรรษที่ ๒๑ นิสิตครู ศาสตร์</p> <p>๒๓) โครงการฝึก ประสบการณ์วิชาชีพครู</p>

ยุทธศาสตร์	แนวคิด	เป้าประสงค์	ตัวชี้วัด	กลยุทธ์	โครงการ/กิจกรรม
	<p>มิติที่ ๓</p> <p>เปลี่ยนแปลงเพื่อเติบโต (Transform)</p> <p>- พัฒนาหลักสูตรระยะสั้นที่ตอบสนองความต้องการของสังคมในการสร้างอาชีพพัฒนาจิตใจเยาวชนอาสาพัฒนาและเปิดหลักสูตรออนไลน์เพื่อตอบสนองสังคมวิถีชีวิตใหม่</p>	<p>๑.๒ หลักสูตรการเรียนการสอนที่มีการบูรณาการพระพุทธศาสนา ศิลปวัฒนธรรม ล้วนเข้ากับศาสตร์สมัยใหม่เพื่อพัฒนาบัณฑิตให้มีคุณลักษณะบัณฑิตที่พึงประสงค์</p>	<p>๑.๒.๑ จำนวนของหลักสูตรที่มีการบูรณาการพระพุทธศาสนา ศิลปวัฒนธรรม ล้วนเข้ากับศาสตร์สมัยใหม่เพื่อพัฒนาบัณฑิตให้มีคุณลักษณะบัณฑิตที่พึงประสงค์</p> <p>๑.๒.๒ จำนวนนวัตกรรมจัดการเรียนการสอนซึ่งสะท้อนการบูรณาการพระพุทธศาสนา ศิลปวัฒนธรรม ล้วนเข้ากับศาสตร์สมัยใหม่</p>	<p>๑.๒.๑ ปรับปรุงและพัฒนาหลักสูตรให้นำพระพุทธศาสนา ศิลปวัฒนธรรม กับศาสตร์สมัยใหม่เพื่อพัฒนาบัณฑิตให้มีคุณลักษณะบัณฑิตที่พึงประสงค์</p> <p>๑.๒.๒ ส่งเสริมและสนับสนุนการจัดการเรียนการสอนแบบบูรณาการพระพุทธศาสนา ศิลปวัฒนธรรม ล้วนเข้ากับศาสตร์สมัยใหม่เพื่อพัฒนาบัณฑิตให้มีคุณลักษณะบัณฑิตที่พึงประสงค์</p>	-
	<p>มิติที่ ๒</p> <p>ปรับตัว (Adapt)</p> <p>- พัฒนาทักษะกระบวนการจัดการเรียนการสอนของบุคลากรให้พร้อมกับการทำงานในชีวิตวิถีใหม่</p> <p>- พัฒนาทักษะการจัดการเรียน</p>	<p>๑.๓ อาจารย์มีความรู้ความเชี่ยวชาญในศาสตร์และมีทักษะในการจัดการกระบวนการเรียนรู้ที่ทันสมัย</p>	<p>๑.๓.๑ ร้อยละของอาจารย์ที่ตำแหน่งทางวิชาการ</p>	<p>๑.๓.๑ ส่งเสริมและสนับสนุนการเข้าสู่ตำแหน่งทางวิชาการของอาจารย์ตามที่เกณฑ์ที่กำหนด</p>	๑) โครงการสนับสนุนการเข้าสู่ตำแหน่งทางวิชาการ

ยุทธศาสตร์	แนวคิด	เป้าประสงค์	ตัวชี้วัด	กลยุทธ์	โครงการ/กิจกรรม
	การสอนและเทคนิคการสนับสนุนการจัดการเรียนการสอน				
			๑.๓.๒ จำนวนที่เพิ่มขึ้นของอาจารย์ที่มีคุณวุฒิปริญญาเอก	๑.๓.๒ พัฒนาศักยภาพของอาจารย์ในการจัดการเรียนรู้ บูรณาการการวิจัย การบริการวิชาการ และทะนุบำรุงศิลปวัฒนธรรม	๑) โครงการพัฒนาศักยภาพบุคลากรสายวิชาการ
			๑.๓.๓ ร้อยละของอาจารย์ที่มีบทความตีพิมพ์หรือเผยแพร่ระดับชาติหรือนานาชาติ	๑.๓.๑ ส่งเสริมและสนับสนุนให้อาจารย์พัฒนาศักยภาพเพื่อสร้างผลงานทางวิชาการโดยใช้เครือข่ายความร่วมมือทางวิชาการทั้งในประเทศหรือต่างประเทศ	๑) โครงการสนับสนุนเพื่อพัฒนาผลงานทางวิชาการ ๒) โครงการพัฒนานิสิตศูนย์บัณฑิต: สนับสนุนคณาจารย์และนิสิตนำเสนอผลงานวิชาการในการประชุมวิชาการระดับชาติ และนานาชาติ
			๑.๓.๔ จำนวนรายวิชาที่บูรณาการหลักพุทธธรรมกับกระบวนการเรียนรู้มุ่งผลสัมฤทธิ์คุณลักษณะบัณฑิตที่พึงประสงค์	๑.๓.๔ พัฒนากลไกส่งเสริมและสนับสนุนการบูรณาการหลักพุทธธรรมกับกระบวนการเรียนรู้มุ่งผลสัมฤทธิ์คุณลักษณะบัณฑิตที่พึงประสงค์	๑) โครงการนิเทศสัมพันธ์คณาจารย์ ๒) โครงการพัฒนานิสิตศูนย์บัณฑิต: การพัฒนาบัณฑิต และการประเมินการสอนคณาจารย์

ยุทธศาสตร์	แนวคิด	เป้าประสงค์	ตัวชี้วัด	กลยุทธ์	โครงการ/กิจกรรม
		๑.๔ ทรัพยากรการเรียนรู้เพียงพอและเหมาะสม	๑.๔.๑ ร้อยละของหลักสูตรที่มีทรัพยากรการเรียนรู้ที่ระบุใน มคอ.๒	๑.๔.๑ ส่งเสริมการพัฒนาทรัพยากรการเรียนรู้ตามรายละเอียดของหลักสูตร มคอ. ๒ โดยการมีส่วนร่วมของหลักสูตรและทุกส่วนงานของวิทยาเขต	-
			๑.๔.๒ ระดับความพึงพอใจของนิสิตคณาจารย์ที่มีต่อทรัพยากรการเรียนรู้ทั้งเชิงปริมาณและคุณภาพ	๑.๔.๒ ส่งเสริมการพัฒนาสภาพแวดล้อมทางกายภาพที่เอื้อต่อการเรียนรู้	-
			๑.๔.๓ จำนวนเครือข่ายความร่วมมือกับองค์กรภายนอกเพื่อสนับสนุนทรัพยากรการเรียนรู้	๑.๔.๓ สร้างและพัฒนาเครือข่ายความร่วมมือกับองค์กรภายนอกเพื่อสนับสนุนทรัพยากรการเรียนรู้	-
๒ พัฒนางานวิจัยงานสร้างสรรค์และนวัตกรรมให้มีคุณภาพทั้งในระดับชาติและอาเซียน		๒.๑ ผลงานวิจัยงานสร้างสรรค์และนวัตกรรมทางการศึกษาพระพุทธศาสนาเชิงบูรณาการส่งผลต่อการพัฒนาจิตใจและสังคม	๒.๑.๑ ร้อยละของผลงานวิจัยงานสร้างสรรค์และนวัตกรรมทางพระพุทธศาสนา ศิลปวัฒนธรรม ล้านนาเชิงบูรณาการเชิงบูรณาการส่งผลต่อการพัฒนาจิตใจและสังคมต่อจำนวนผลงานวิจัยงาน	๒.๑.๑ ส่งเสริมและสนับสนุนให้อาจารย์และนักวิจัยพัฒนางานวิจัยงานสร้างสรรค์และนวัตกรรมทางการศึกษาพระพุทธศาสนา ศิลปวัฒนธรรม ล้านนาเชิงบูรณาการที่ส่งผลต่อการพัฒนาจิตใจและ	๑)โครงการสนับสนุนการวิจัยและนวัตกรรมเชิงบูรณาการ ๒) โครงการวิจัยปัจจัยนิสิตตกออก ๓) โครงการปัจจัยที่ส่งผลต่อการตัดสินใจเลือกเข้าศึกษาต่อระดับปริญญาตรีของนิสิตมหาวิทยาลัยมหาจุฬาลงกรณราชวิทยาลัยวิทยาเขตเชียงใหม่

ยุทธศาสตร์	แนวคิด	เป้าประสงค์	ตัวชี้วัด	กลยุทธ์	โครงการ/กิจกรรม
			สร้างสรรค์และนวัตกรรมทั้งหมด ๒.๑.๒ ร้อยละของงานวิจัยที่บูรณาการกับการเรียนการสอน	สังคมอย่างยั่งยืน	
		๒.๒ ผลงานวิจัยงานสร้างสรรค์และนวัตกรรมทางการศึกษา พระพุทธศาสนา ศิลปวัฒนธรรม ล้วนมาได้รับการตีพิมพ์เผยแพร่ทั้งในระดับชาติและนานาชาติ	๒.๒.๑ จำนวนผลงานวิจัย งานสร้างสรรค์และนวัตกรรมทางการศึกษา พระพุทธศาสนา ศิลปวัฒนธรรม ล้วนมาที่ตีพิมพ์เผยแพร่ทั้งในวารสารที่อยู่ในฐานข้อมูล TCI	๒.๒.๑ จัดเวทีประชุมวิชาการระดับชาติและระดับนานาชาติ ๒.๒.๒ ส่งเสริมการจัดตั้งกองทุนวิจัย ๒.๒.๓ พัฒนาศักยภาพอาจารย์และนักวิจัยเพื่อสร้างงานวิจัยงานสร้างสรรค์และนวัตกรรมทางการศึกษา พระพุทธศาสนา ศิลปวัฒนธรรม ล้วนมา ที่มีคุณภาพในระดับชาติและนานาชาติ ๒.๒.๔ ส่งเสริมและสนับสนุนให้ส่วนงานจัดทำวารสารและพัฒนาเข้าสู่ TCI และระดับนานาชาติ ๒.๒.๕ สร้างและพัฒนาเครือข่ายความร่วมมือด้านการ	๑) โครงการสัมมนาวิชาการครบรอบวันสถาปนาวิทยาเขตเชียงใหม่ ๒) โครงการพัฒนานิสิตศูนย์บัณฑิต: อบรมสัมมนาทางวิชาการและงานวิจัย ๓) โครงการพัฒนาวารสารวิจัยและฐานข้อมูลงานวิจัย

ยุทธศาสตร์	แนวคิด	เป้าประสงค์	ตัวชี้วัด	กลยุทธ์	โครงการ/กิจกรรม
				วิจัยในระดับนานาชาติ ๒.๒.๖ ส่งเสริมและสนับสนุนการตีพิมพ์เผยแพร่ผลงานวิจัย งานสร้างสรรค์และนวัตกรรมทางการศึกษา พระพุทธศาสนา ศิลปวัฒนธรรม ล้านนา ในระดับชาติและนานาชาติ	
๓. พัฒนางานบริการวิชาการแก่สังคมให้มีคุณภาพ เป็นที่ยอมรับในระดับชาติและระดับอาเซียน		๓.๑ วิทยาเขตเป็นศูนย์การบริการวิชาการทางพระพุทธศาสนา ศิลปวัฒนธรรม ล้านนาในระดับชาติและระดับอาเซียน	๓.๑.๑ จำนวนผลงานบริการวิชาการที่ได้รับการยอมรับ การยกย่องหรือได้รางวัลในระดับชาติและระดับอาเซียน	๓.๑.๑ ส่งเสริมและสนับสนุนงานบริการวิชาการเพื่อให้ได้รับการยอมรับ การยกย่องหรือได้รับรางวัลในระดับชาติหรือระดับอาเซียน	๑) โครงการค่ายคุณธรรมนิสิตนำธรรมะสู่เยาวชน ๒) โครงการพระสอนศีลธรรมในโรงเรียน
			๓.๑.๒ จำนวนโครงการบริการวิชาการที่ส่งผลให้ชุมชน สังคมเกิดความเข้มแข็ง มั่นคง ยั่งยืน	๓.๑.๒ สร้างและสนับสนุนการบริการวิชาการที่ส่งผลให้ชุมชน สังคมเกิดความเข้มแข็ง มั่นคง ยั่งยืน	๑) โครงการศูนย์พระบัณฑิตพัฒนาราชภูรบนพื้นที่สูง
			๓.๑.๓ จำนวนเครือข่ายในการบริการวิชาการด้านพระพุทธศาสนา ศิลปวัฒนธรรม ล้านนา	๓.๑.๓ สร้างและประสานงานเครือข่ายการบริการวิชาการด้านพระพุทธศาสนา	๑) โครงการพัฒนาเครือข่ายทางพระพุทธศาสนาและศิลปวัฒนธรรมในอาเซียน

ยุทธศาสตร์	แนวคิด	เป้าประสงค์	ตัวชี้วัด	กลยุทธ์	โครงการ/กิจกรรม
				ศิลปวัฒนธรรม ล้านนา	
		๓.๒ งานบริการ วิชาการแก่สังคม บูรณาการกับการ เรียนการสอน การวิจัยและ ทะนุบำรุง ศิลปวัฒนธรรม	๓.๒.๑ จำนวน โครงการบริการ แก่สังคมที่ บูรณาการกับ กระบวนการ เรียนการสอนใน รายวิชา ๓.๒.๒ ร้อยละ ของโครงการ บริการวิชาการ แก่สังคมที่ บูรณาการกับ การวิจัย ๓.๒.๓ ร้อยละ ของโครงการ บริการวิชาการ แก่สังคมที่ บูรณาการกับ การทะนุบำรุง ศิลปวัฒนธรรม	๓.๒.๑ ส่งเสริม และสนับสนุน การบูรณาการ งานบริการ วิชาการแก่ สังคมกับ กระบวนการ เรียนการสอนใน รายวิชาการวิจัย และการ ทะนุบำรุง ศิลปวัฒนธรรม	๑) โครงการบริการ วิชาการแก่สังคมบูรณา การกับการเรียนการสอน การวิจัยและทำนุบำรุง ศิลปวัฒนธรรม ๒) โครงการเผยแพร่ พระพุทธศาสนาเพื่อ การศึกษา ทางสถานีวิทยุ โทรทัศน์ และสื่อ ออนไลน์ ๓) โครงการศูนย์ภาษา มหาวิทยาลัยมหาจุฬาลง กรณราชวิทยาลัย วิทยา เขตเชียงใหม่
๔ พัฒนางาน ส่งเสริม พระพุทธศาสนา และทะนุบำรุง ศิลปวัฒนธรรม ล้านนาให้มี คุณภาพ เป็นที่ ยอมรับทั้งใน ระดับชาติและ อาเซียน		๔.๑ ผลงานด้าน พระพุทธศาสนา และ ศิลปวัฒนธรรม ล้านนามีคุณภาพ เป็นที่ยอมรับใน ระดับชาติและ อาเซียน	๔.๑.๑ จำนวน ผลงานด้าน พระพุทธศาสนา และ ศิลปวัฒนธรรม ล้านนาที่ได้รับ การยกย่องหรือ ได้รับรางวัลใน ระดับชาติและ อาเซียน	๔.๑.๑ สนับสนุนและ พัฒนางาน ส่งเสริม พระพุทธศาสนา และทะนุบำรุง ศิลปวัฒนธรรม ล้านนาที่ สะท้อนอัตต ลักษณ์ของ วิทยาเขต	๑) โครงการจัด นิทรรศการวันสำคัญทาง พระพุทธศาสนา

ยุทธศาสตร์	แนวคิด	เป้าประสงค์	ตัวชี้วัด	กลยุทธ์	โครงการ/กิจกรรม
				๔.๑.๒ ส่งเสริมให้บุคลากรเดินทางไปศึกษาดูงานองค์กรที่มีความเป็นเลิศด้านการเผยแพร่พระพุทธศาสนา	๑) โครงการศูนย์ศึกษาพระพุทธศาสนานานาชาติ (พระพุทธศาสนาประเทศเพื่อนบ้าน)
		๔.๒ นวัตกรรมด้านพระพุทธศาสนาและศิลปวัฒนธรรมที่เกิดจากการบูรณาการงานส่งเสริมพระพุทธศาสนาและทะนุบำรุงศิลปวัฒนธรรมล้านนากับการเรียนการสอน การวิจัยและการบริการวิชาการแก่สังคม	๔.๒.๑ จำนวนนวัตกรรมด้านพระพุทธศาสนาและศิลปวัฒนธรรมที่เกิดการบูรณาการงานส่งเสริมพระพุทธศาสนาและทะนุบำรุงศิลปวัฒนธรรมล้านนากับการเรียนการสอน การวิจัยและบริการวิชาการแก่สังคม	๔.๒.๑ ส่งเสริมและสนับสนุนการพัฒนา นวัตกรรมโดยบูรณาการงานส่งเสริมพระพุทธศาสนาและศิลปวัฒนธรรมที่เกิดการบูรณาการงานส่งเสริมพระพุทธศาสนาและทะนุบำรุงศิลปวัฒนธรรมล้านนากับการเรียนการสอน การวิจัยและบริการวิชาการแก่สังคม	๑) โครงการอนุรักษ์ประเพณีและวัฒนธรรมล้านนาสู่อาเซียน
๕ พัฒนาการบริหารจัดการองค์กรเชิงพุทธบูรณาการ		๕.๑ การบริหารจัดการองค์กร โดยใช้หลักพระพุทธศาสนาบูรณาการกับการบริหารจัดการสมัยใหม่	๕.๑.๑ ระดับผลสำเร็จของงานเป็นไปตามแผนพัฒนามหาลัย ระยะที่ ๑๒ ๕.๑.๒ ระดับความสำเร็จของแผนพัฒนาตามพันธกิจและแผนสนับสนุน	๕.๑.๑ พัฒนา ระบบและกลไกการบริหาร ติดตามผลการดำเนินงานตามแผนพัฒนา ๕.๑.๒ กำกับ ติดตามและประเมินผลการดำเนินงานตามแผนพัฒนาตาม	๑) โครงการจัดทำแผนพัฒนา/งบประมาณ/แผนปฏิบัติการ

ยุทธศาสตร์	แนวคิด	เป้าประสงค์	ตัวชี้วัด	กลยุทธ์	โครงการ/กิจกรรม
			การบริหารจัดการองค์กร ๕.๑.๓ ร้อยละของการใช้จ่ายงบประมาณที่เป็นไปตามแผนงบประมาณ	พันธกิจและแผนสนับสนุนการบริหารจัดการองค์กร ๕.๑.๓ กำกับติดตามและประเมินผลการดำเนินงานตามแผนพัฒนาตามพันธกิจและแผนสนับสนุนการบริหารจัดการองค์กร ๕.๑.๔ ส่งเสริมและพัฒนาระบบการบริหารจัดการด้านงบประมาณ	
			๕.๑.๕ ระดับความสำเร็จของการบริหารตามหลักธรรมาภิบาล ๕.๑.๖ ระดับความสำเร็จของการนำหลักพระพุทธศาสนา มาประยุกต์ใช้ในการบริหารจัดการองค์กร	๕.๑.๖ ส่งเสริมและพัฒนา ระบบและกลไกการบริหารจัดการองค์กร ให้เป็นไปตามหลักธรรมาภิบาล ๕.๑.๗ พัฒนา และส่งเสริมการใช้หลักพระพุทธศาสนา ประยุกต์ในการบริหารจัดการองค์กร	๑) โครงการพัฒนา ศักยภาพบุคลากรสายปฏิบัติการ
			๕.๑.๗ พัฒนา และส่งเสริมการใช้หลักพระพุทธศาสนา ประยุกต์ในการบริหารจัดการองค์กร	๕.๑.๘ พัฒนา ระบบและกลไกการบริหาร ติดตามผลการดำเนินงานตามแผนพัฒนาบุคลากร	๑) โครงการส่งเสริมสุขภาพบุคลากร

ยุทธศาสตร์	แนวคิด	เป้าประสงค์	ตัวชี้วัด	กลยุทธ์	โครงการ/กิจกรรม
			๕.๑.๘ ระดับความสุขของบุคลากรในการปฏิบัติงานภายในองค์กร		
			๕.๑.๙ ระดับคะแนนเฉลี่ยผลประเมินคุณภาพการศึกษา	๕.๑.๙. ส่งเสริมการใช้ความรู้และประสบการณ์ที่ได้จากการแลกเปลี่ยนเรียนรู้ไปประยุกต์ใช้กับการปฏิบัติงาน	๑) โครงการพัฒนาระบบการจัดการความรู้และความเสี่ยงวิทยาเขตเชียงใหม่
		๕.๒ ระบบเทคโนโลยีสารสนเทศและฐานข้อมูลมีประสิทธิภาพเพื่อการดำเนินงานและบริหารจัดการ	๕.๒.๑ ร้อยละของการนำเทคโนโลยีสารสนเทศมาใช้เพื่อเพิ่มประสิทธิภาพการดำเนินงานและการบริหาร	๕.๒.๑ พัฒนาโครงสร้างพื้นฐานแบบ ICT ๕.๒.๒ พัฒนาระบบเทคโนโลยีสารสนเทศและตรงตามความต้องการ	-
			๕.๒.๒ ระดับความพึงพอใจของผู้ใช้ระบบเทคโนโลยีสารสนเทศในการดำเนินงานและบริหาร	๕.๒.๒ ส่งเสริมและสนับสนุนการนำเทคโนโลยีสารสนเทศไปใช้ในการบริหาร	-
๖ พัฒนาวិทยาเขตเชียงใหม่ให้ เป็นมหาวิทยาลัยสีเขียว		๖.๑ วิทยาเขตเชียงใหม่ (โป่งกุ่ม) มีความพร้อมในการขยายพื้นที่เพื่อรองรับการจัดการเรียนการสอน	๖.๑.๑ ระดับความสำเร็จของการจัดการความพร้อมในการขยายพื้นที่เพื่อรองรับการจัดการเรียนการสอน	๖.๑.๑ จัดทำแผนการย้ายวิทยาเขต	๑) โครงการพัฒนาองค์กร: เตรียมความพร้อมสนับสนุนจัดการเรียนการสอน มหาวิทยาลัยมหาจุฬาลงกรณราชวิทยาลัย วิทยาเขตเชียงใหม่ ตำบลป่าเมี่ยง อำเภอดอยสะเก็ด

ยุทธศาสตร์	แนวคิด	เป้าประสงค์	ตัวชี้วัด	กลยุทธ์	โครงการ/กิจกรรม
			<p>๖.๑.๒ ระดับผลสัมฤทธิ์ของการดำเนินงานตามเกณฑ์มหาวิทยาลัยสีเขียว</p> <p>๖.๑.๓ จำนวนกิจกรรม/โครงการ/ผลงาน/งานวิจัย/นวัตกรรมที่ส่งเสริมวัฒนธรรมสีเขียว</p>	<p>๖.๑.๒ การจัดสร้างวิทยาเขตเชียงใหม่ (โป่งกุ่ม) ตามแผนการก่อสร้าง (Master Plan) และตามเกณฑ์มหาวิทยาลัยสีเขียว</p> <p>๖.๑.๓ สนับสนุนการจัดกิจกรรมส่งเสริมวัฒนธรรมสีเขียว</p> <p>๖.๑.๔ ส่งเสริมวัฒนธรรมการจัดการพลังงานและสิ่งแวดล้อม</p>	๑) โครงการปลูกป่าเฉลิมพระเกียรติฯ
		๖.๒ ศูนย์ปฏิบัติธรรมของวิทยาเขตเป็นศูนย์การศึกษาและปฏิบัติวิปัสสนากัมมัฏฐานตามแนวสติปัฏฐาน ๔ ระดับชาติและนานาชาติ	<p>๖.๒.๑ ระดับผลสัมฤทธิ์ของการดำเนินงานสถานวิปัสสนากัมมัฏฐาน (ตามแนวสติปัฏฐาน ๔)</p> <p>๖.๒.๒ จำนวนชาวไทยและชาวต่างประเทศที่เข้าร่วมปฏิบัติธรรมในสถานปฏิบัติธรรมในสถานปฏิบัติธรรมนานาชาติต่อปี</p> <p>๖.๒.๓ ร้อยละของผู้เข้าร่วมปฏิบัติธรรมในสถานปฏิบัติธรรมน้ำบ่อ</p>	<p>๖.๒.๑ ส่งเสริมการดำเนินงานตามเกณฑ์มาตรฐานสถานวิปัสสนากัมมัฏฐาน</p> <p>๖.๒.๒ ส่งเสริมกิจกรรมการดำเนินงานตามเกณฑ์มาตรฐานสถานวิปัสสนากัมมัฏฐาน</p>	๑) โครงการอบรมพระพุทธศาสนาและวิปัสสนากรรมฐานสำหรับนิสิตประชาชนและชาวต่างชาติ

ยุทธศาสตร์	แนวคิด	เป้าประสงค์	ตัวชี้วัด	กลยุทธ์	โครงการ/กิจกรรม
			หลวงที่มา ปฏิบัติธรรม อย่างต่อเนื่อง ๖.๒.๔ ร้อยละ ความพึงพอใจ ของผู้รับบริการ อยู่ในระดับดีขึ้น ไป		

บทที่ ๓

กลไกการปรับแผนปฏิบัติการประจำปีและการติดตามประเมินผลการดำเนินงาน

กลไกการปรับแผนปฏิบัติการและการติดตามประเมินผลการดำเนินงาน เป็นกิจกรรมที่สำคัญที่มุ่งรวบรวมและวิเคราะห์ข้อมูลทั้งในเชิงปริมาณและคุณภาพ เสนอให้ผู้รับผิดชอบการดำเนินงานในโครงการหรือกิจกรรมต่าง ๆ เป็นระยะๆ มหาวิทยาลัยจึงได้กำหนดกลไกการปรับแผนปฏิบัติการประจำปีและการติดตามประเมินผลการดำเนินงาน เพื่อให้สามารถนำผลของการประเมินมาใช้ในการวางแผนในปีถัดไป ทั้งนี้เพื่อให้มีการปรับปรุงวิธีการดำเนินงานหรือปรับเปลี่ยนเป้าหมายของกิจกรรมต่าง ๆ ให้เหมาะสมกับทรัพยากรหรือสภาพแวดล้อมที่เปลี่ยนแปลงไปในระหว่างปีและในปีถัดไปด้วย

๓.๑ การจัดทำและปรับแผนปฏิบัติการประจำปี

๓.๑.๑ กระบวนการจัดทำแผนปฏิบัติการประจำปี

๑) งานนโยบายและแผนเสนอโครงการที่ได้บรรจุไว้ในแผนพัฒนามหาวิทยาลัย มจร วิทยาเขตเชียงใหม่ ในแต่ละปีเสนอส่วนงานต่าง ๆ ให้จัดทำรายละเอียดโครงการและงบประมาณที่ตนเองรับผิดชอบ (ภายในเดือนกรกฎาคม)

๑) ทุกส่วนงานเสนอรายละเอียดโครงการและงบประมาณ (ตามแบบฟอร์มที่ มจร ส่วนกลางกำหนด)ที่จะดำเนินการในปีงบประมาณถัดไปมาที่งานนโยบายและแผน งบประมาณ

๒) งานนโยบายและแผนงบประมาณรวบรวมแผนงาน/โครงการ/กิจกรรมเพื่อเป็นแนวทางในการจัดทำแผนงาน/แผนปฏิบัติการประจำปี

๓) จัดประชุมจัดทำคำขอต้งงบประมาณประจำปี โดยคณะผู้บริหาร คณาจารย์ เจ้าหน้าที่ที่เกี่ยวข้องเพื่อคัดเลือกโครงการและเรียงลำดับความสำคัญความจำเป็นของโครงการ (ภายในเดือนสิงหาคม)

๔) นำข้อสรุปโครงการต่าง ๆ จากการประชุมมาจัดทำคำขอต้งงบประมาณประจำปี (ตามแบบฟอร์มที่ส่วนกลางกำหนด) นำส่ง กองแผนงาน มจร ส่วนกลาง

๕) เมื่อได้รับการจัดสรรงบประมาณจากส่วนกลาง งานนโยบายและแผนจัดทำงบประมาณรายจ่ายประจำปี โดยแยกหมวดเงินและประเภทรายจ่าย ตามแผนงานและโครงการเสนอต่อกรรมการพิจารณากันกรอง

๖) จัดประชุมคณะกรรมการพิจารณากันกรองงบประมาณรายจ่ายประจำปี งบประมาณ เพื่อพิจารณาเสนอแผนการใช้จ่ายเงินงบประมาณเป็นรายไตรมาส (ภายในเดือนกันยายนตามระเบียบมหาวิทยาลัยว่าด้วยการเงินและทรัพย์สิน พ.ศ. ๒๕๔๑)

๓) นำโครงการและแผนการใช้จ่ายที่คณะกรรมการกลั่นกรองฯ เสนอเข้าสู่วาระประชุมพิจารณาคณะกรรมการการเงินและทรัพย์สินเพื่อกลั่นกรองการบริหารการเงินและงบประมาณ

๔) นำโครงการและแผนการใช้จ่ายที่คณะกรรมการการเงินและทรัพย์สิน เสนอเข้าสู่วาระการประชุมคณะกรรมการประจำวิทยาเขตเพื่อขออนุมัติงบประมาณรายจ่ายประจำปี และนำแผนการใช้จ่ายเงินงบประมาณประจำปี (ตามแบบฟอร์มที่ มจร ส่วนกลางกำหนด) ส่งกองแผนงาน มจร ส่วนกลาง

๕) งานนโยบายและแผนนำโครงการและรายละเอียดต่าง ๆ ที่ได้รับการอนุมัติมาจัดทำแผนปฏิบัติการประจำปีงบประมาณ (ตามแบบฟอร์มที่ มจร ส่วนกลางกำหนด) โดยแปลงแผนพัฒนาเป็นแผนปฏิบัติการประจำปีครบทั้ง ๕ พันธกิจ คือด้านการเรียนการสอน การวิจัย การบริการวิชาการ การทำนุบำรุงศิลปวัฒนธรรม และการบริหารจัดการ พร้อมทั้งค่าเป้าหมายตามตัวบ่งชี้ของแผนพัฒนาฯ และแผนปฏิบัติการฯ เสนอผู้บริหารเพื่อพิจารณาและนำเสนอคณะกรรมการประจำวิทยาเขตในรูปแบบรายงานผลการวิเคราะห์ความสอดคล้องระหว่างแผนพัฒนากับแผนปฏิบัติการประจำปีทั้ง ๕ พันธกิจเพื่อขออนุมัติแผนปฏิบัติการและจัดส่งกองแผนงาน มจร ส่วนกลางต่อไป

๑๐) รายงานความก้าวหน้าและสรุปผลโครงการที่ได้ดำเนินการเสร็จแล้วทุก ๒ ไตรมาส /ปีละ ๒ ครั้ง (เดือนมีนาคม และ กันยายน) โดยผู้รับผิดชอบดำเนินงานโครงการจัดทำรายงานผล/สรุปผลโครงการ (ตามแบบฟอร์มที่ มจร ส่วนกลางกำหนด) ให้งานนโยบายและแผนทำการรวบรวม และเปรียบเทียบผลการดำเนินงานกับแผนฯ และผลสำเร็จเทียบกับค่าเป้าหมาย/ตัวบ่งชี้ นำเสนอผู้บริหารและเข้าสู่การวาระการประชุมคณะกรรมการประจำวิทยาเขตเพื่อวิเคราะห์ถึงสาเหตุการดำเนินงานในโครงการที่ยังไม่เสร็จสมบูรณ์ รวมไปถึงการติดตามและนำเสนอแนวทางการแก้ไขปรับปรุงการดำเนินงานเพื่อนำข้อสรุปทั้งหมดไปปรับปรุงแก้ไขแผนงบประมาณ (ปรับลดงบประมาณโครงการ) / แผนปฏิบัติการ (ปรับลดจำนวนโครงการ/ค่าเป้าหมายโครงการ) และแผนพัฒนา (ปรับลดจำนวนโครงการ/ค่าเป้าหมายแผน) ด้วย

๓.๑.๒ การปรับแผนปฏิบัติการประจำปี

การจะขออนุมัติปรับและหรือเปลี่ยนแปลงโครงการ/กิจกรรมของแผนปฏิบัติการประจำปี ในกรณีที่ส่วนงานต่าง ๆ มีความจำเป็นต้องปรับหรือเปลี่ยนแปลงโครงการ/กิจกรรมในแผนปฏิบัติการประจำปีให้ดำเนินการ ดังนี้

๑) การเสนอขอเปลี่ยนแปลงโครงการ/กิจกรรม โดยขอยกเลิกโครงการที่ได้บรรจุไว้ในแผนปฏิบัติการประจำปีเดิม ทั้งในกรณีที่ไม่มีโครงการ/กิจกรรมใหม่มาทดแทน และในกรณีที่เปลี่ยนแปลงเป็นโครงการ/กิจกรรมใหม่ จะต้องนำเสนอให้คณะกรรมการกำกับนโยบายและแผนพัฒนา หรือ คณะกรรมการที่มหาวิทยาลัยมีคำสั่งแต่งตั้งให้ความเห็นชอบ

๒) การขอเพิ่มโครงการบรรจุในแผนปฏิบัติการประจำปี โดยไม่ของบประมาณ จากมหาวิทยาลัยให้อยู่ในดุลพินิจของคณะกรรมการบริหารส่วนงานนั้น ๆ พิจารณาให้ความเห็นชอบ หากจะต้องของบประมาณเพิ่มเติมจากส่วนกลางจะต้องนำเสนอต่อ **คณะกรรมการกำกับนโยบายและแผนพัฒนา** หรือ **คณะกรรมการที่มหาวิทยาลัยมีคำสั่งแต่งตั้ง** เพื่อพิจารณาให้ความเห็นชอบก่อนจึงจะดำเนินการปรับแผนได้

๓) การขอปรับปรุงเปลี่ยนแปลงกิจกรรมการดำเนินงานของโครงการที่ได้บรรจุไว้ในแผนปฏิบัติการประจำปีแล้ว โดยไม่เพิ่มเงินงบประมาณของโครงการในภาพรวมให้อยู่ในดุลพินิจของ **คณะกรรมการบริหารส่วนงาน** กรณีต้องการเพิ่มงบประมาณของโครงการ ถ้าใช้เงินงบประมาณของหน่วยงานก็ให้อยู่ในดุลพินิจของคณะกรรมการบริหารหน่วยงาน แต่ถ้าขอของบประมาณเพิ่มเติมจากส่วนกลางต้องนำเสนอ **คณะกรรมการกำกับนโยบายและแผนพัฒนา** หรือ **คณะกรรมการที่มหาวิทยาลัยมีคำสั่งแต่งตั้ง** เพื่อพิจารณาให้ความเห็นชอบ และทำหนังสือขอปรับเปลี่ยนระยะเวลาการดำเนินงานโครงการถึงกลุ่มงานวางแผนนโยบาย สำนักงานวิทยาเขตเชียงใหม่เพื่อขอปรับเปลี่ยนระยะเวลาการเบิกใช้งบประมาณโครงการในระบบบริหารงานงบประมาณ MIS ทำการแจ้งไปยังกองแผนงาน สำนักงานอธิการบดี และผู้รับผิดชอบจะได้ดำเนินการเปิดระบบต่อไป

๓.๒ การบริหารแผนและการติดตามประเมินผลการดำเนินงาน

๓.๒.๑ การบริหารแผน

- ๑) การจัดการองค์ความรู้เกี่ยวกับการจัดทำแผนงาน/แผนปฏิบัติการ
- ๒) รวบรวมและจัดทำแผนงาน/แผนปฏิบัติการ
- ๓) วิเคราะห์แผนงาน/แผนปฏิบัติการ
- ๔) แต่งตั้งคณะกรรมการกำกับนโยบายและแผนพัฒนาของมหาวิทยาลัย

๓.๒.๑ การติดตามและประเมินผลการดำเนินงาน

๑) ให้ส่วนงานแต่งตั้ง **คณะกรรมการการติดตามประเมินผลการดำเนินงานตามแผนปฏิบัติการประจำปี** ขึ้นคณะหนึ่ง เพื่อทำหน้าที่กำกับดูแลและติดตามผลการดำเนินงานแต่ละโครงการที่ได้บรรจุไว้ในแผนปฏิบัติการประจำปี โดยคณะกรรมการจะต้องรายงานผลการดำเนินงานและปัญหาอุปสรรคในการดำเนินการตามแผน ให้ **คณะกรรมการกำกับนโยบายและแผนพัฒนา** หรือ **คณะกรรมการที่มหาวิทยาลัยมีคำสั่งแต่งตั้ง** ทราบทุก ๒ ไตรมาส (๒ เดือน/ครั้ง) โดยใช้แบบฟอร์มการติดตามและประเมินผลการดำเนินงานตามแผนปฏิบัติการประจำปีงบประมาณ เพื่อกลุ่มงานวางแผนนโยบายและงบประมาณจะได้รายงานความก้าวหน้าการดำเนินงานโครงการวาระที่ ๔ การพิจารณาในการประชุมคณะกรรมการประจำวิทยาเขต เพื่อกำกับติดตามการดำเนินงานโครงการให้เป็นไปตามวัตถุประสงค์โครงการ เป้าหมายตัวชี้วัดแผนฯ ตลอดจนปรับปรุงรูปแบบการดำเนินโครงการให้สอดคล้องกับสภาวะการณ์ของประเทศที่เปลี่ยนแปลง งบประมาณที่จัดเก็บได้จริง ฯลฯ ท้ายที่สุดเพื่อผู้รับผิดชอบจะได้ดำเนินการ

รายงานผลการดำเนินงานโครงการในระบบบริหารแผนปฏิบัติการ MIS แจ้งกองกิจการวิทยาเขต มหาวิทยาลัยต่อไป

๒) การดำเนินการตามแผนหรือนอกแผนก็ตาม จะต้องจัดทำเป็นเอกสารสรุปผลการดำเนินงานของแต่ละโครงการเก็บไว้เป็นหลักฐาน เพื่อประกอบการติดตามตรวจสอบหรือใช้เป็นข้อมูลอ้างอิงในการวางแผนต่อไป

๓) เมื่อสิ้นปีงบประมาณ ส่วนงานต่าง ๆ ที่จัดทำแผนปฏิบัติการประจำปี จะต้องสรุปผลการดำเนินการตามแผนปฏิบัติการประจำปีและผลงานอื่นที่กำหนดนอกแผน ส่งมายังกลุ่มงานวางแผนนโยบายและงบประมาณ เพื่อจะได้รายงานสรุปผลการดำเนินงานโครงการวาระที่ ๔ การพิจารณาในการประชุมคณะกรรมการประจำวิทยาเขต เพื่อกำหนดรูปแบบการดำเนินโครงการในปีงบประมาณถัดไปให้สอดคล้องกับตัวชี้วัดแผนฯ นโยบายของรัฐบาล และสภาวะการณ์ของประเทศที่เปลี่ยนแปลง ฯลฯ ทำายที่สุดเพื่อผู้รับผิดชอบจะได้ดำเนินการสรุปผลการดำเนินงานโครงการในระบบบริหารแผนปฏิบัติการ MIS แจ้งกองกิจการวิทยาเขต มหาวิทยาลัย และจัดทำเป็นรายงานประจำปีของส่วนงานพร้อมทั้งจัดส่งให้กองแผนงาน เพื่อรวบรวมจัดทำเป็นรายงานประจำปีเสนอมหาวิทยาลัยและจัดพิมพ์เผยแพร่ด้วย

๓.๓ สรุปโครงการตามระบบการประกันคุณภาพองค์ประกอบคุณภาพการศึกษาภายในระดับคณะ วิทยาเขต และวิทยาลัย

ลำดับที่	องค์ประกอบคุณภาพ ตัวบ่งชี้ และเกณฑ์ประเมิน	จำนวนโครงการ	งบประมาณ		
			แผ่นดิน	รายได้	รวม
๑.	การผลิตบัณฑิต	๑๕	๑,๖๑๕,๒๕๐	๘๔๔,๗๐๐	๒,๔๕๙,๙๕๐
๒.	การวิจัย	๕	๒๘๓,๒๐๐	๑๔๐,๐๐๐	๔๒๓,๒๐๐
๓.	การบริการวิชาการ	๗	๑๗,๘๙๓,๑๐๐	๑,๑๖๔,๕๐๐	๑๙,๐๕๗,๖๐๐
๔.	การทำนุบำรุงศิลปและวัฒนธรรม	๕	๙๐๔,๐๐๐	๙๗๙,๖๐๐	๑,๘๘๓,๖๐๐
๕.	การบริหารจัดการ	๕	๓๔๙,๙๕๐	๒๔๘,๐๐๐	๕๙๗,๙๕๐
	รวม	๓๗	๒๑,๐๔๕,๕๐๐	๓,๓๗๖,๘๐๐	๒๔,๔๒๒,๓๐๐

รายละเอียดโครงการ
ตามยุทธศาสตร์ที่ ๑
ปรับเปลี่ยนรูปแบบการผลิตบัณฑิต
(พัฒนาการผลิตบัณฑิตให้มีคุณภาพ คุณธรรม)

รายละเอียดโครงการ
ตามยุทธศาสตร์ที่ ๒
พัฒนาองค์ความรู้จากงานวิจัย
(พัฒนางานวิจัย งานสร้างสรรค์และนวัตกรรมให้มีคุณภาพ
เป็นที่ยอมรับทั้งในระดับชาติและอาเซียน)

รายละเอียดโครงการ
ตามยุทธศาสตร์ที่ ๓
ปรับเปลี่ยนการบริการวิชาการ
(พัฒนางานบริการวิชาการแก่สังคมให้มีคุณภาพเป็นที่ยอมรับ
ในระดับชาติและระดับอาเซียน)

รายละเอียดโครงการ
ตามยุทธศาสตร์ที่ ๔
ปรับเปลี่ยนการทำนุบำรุงศิลปวัฒนธรรม
(พัฒนางานส่งเสริมพระพุทธศาสนาและทะนุบำรุงศิลปะและ
ศิลปวัฒนธรรมให้มีคุณภาพเป็นที่ยอมรับ
ทั้งในระดับชาติและอาเซียน)

รายละเอียดโครงการ
ตามยุทธศาสตร์ที่ ๕
ปรับเปลี่ยนการบริหารจัดการองค์กร
(พัฒนาการบริหารจัดการองค์กรเชิงพุทธบูรณาการ)

รายละเอียดโครงการ
ตามยุทธศาสตร์ที่ ๖
พัฒนาวិทยาเขตเชียงใหม่ให้เป็นมหาวิทยาลัยสีเขียว

ภาคผนวก

แผนปฏิบัติการประจำปีงบประมาณ พ.ศ. ๒๕๖๕

ที่ปรึกษา

พระวิมลมนี	รองอธิการบดีวิทยาเขตเชียงใหม่
พระครูธีรสุตพจน์, ดร.	ผู้ช่วยอธิการบดีฝ่ายบริหาร
พระครูสิริปริยัตยานุศาสน์, ดร.	ผู้ช่วยอธิการบดีฝ่ายวิชาการ
พระครูพิสุทธิ์ชยานุศาสน์	ผู้อำนวยการสำนักงานวิทยาเขตเชียงใหม่
พระครูสิริบรมธาตุพิทักษ์, ผศ.ดร.	ผู้อำนวยการสำนักวิชาการ
พระครูสุตพัฒน์นอม, ผศ.ดร.	ผู้อำนวยการวิทยาลัยสงฆ์เชียงใหม่
ดร.พิสิษฐ์ โคตรสุโพธิ์	ผู้อำนวยการศูนย์บัณฑิตศึกษา
พระครูใบฎีกาทิพย์พนาภรณ์ ชยาภินนโท	รักษาการผู้อำนวยการส่วนสนับสนุน วิชาการ
ผศ.ดร.เทวัญ เอกจันทร์	ผู้ช่วยอธิการบดีฝ่ายกิจการทั่วไป
รศ.ดร.วรวิทย์ นิเทศศิลป์	รักษาการรองผู้อำนวยการสำนักงานวิทยาเขต เชียงใหม่
นายศรีมูล แสนเมืองมา	รักษาการผู้อำนวยการส่วนงานบริหาร
นางสาวสุจิตตรา ติะลือ, ช.	ผู้อำนวยการส่วนคลังและทรัพย์สิน
ดร.วีระ สิริเสรีภาพ, ช.	ผู้อำนวยการสำนักงานวิทยาลัย

คณะผู้จัดทำ

พระครูกิตติภัทรานุกุต	นักวิชาการการศึกษา (กลุ่มงานบริการการศึกษา)
พระบุญทรง ปุญญธโร, ผศ. ดร.	อาจารย์ประจำวิทยาลัยสงฆ์เชียงใหม่
พระวิสิทธิ์ ฐิตวิสิทธิ์, ผศ.ดร.	ประธานหลักสูตรพุทธศาสตรมหาบัณฑิต สาขาวิชาปรัชญา
พระนคร ปัญญาวิโร, ดร.	เจ้าหน้าที่โครงการพระพุทธศาสนาประเทศ เพื่อนบ้าน
พระวุฒิชัย มหาสทโธ	อาจารย์ประจำหลักสูตรรัฐประศาสนศาสตร์ บัณฑิต
พระเจียรชัย จิรวฒโน	นักวิชาการการศึกษา (สาขาวิชาภาษาอังกฤษ)
ดร.ประดิษฐ์ ปัญญาจีน	ประธานหลักสูตรพุทธศาสตรบัณฑิต สาขาวิชาภาษาบาลี
รศ.ดร.อภิรมย์ สีตาคำ	ประธานหลักสูตรรัฐศาสตรบัณฑิต

ผศ.ปฏิเวธ เสาว์คง	ประธานหลักสูตรพุทธศิลปกรรมบัณฑิต
ผศ.ดร.สมบุรณ์ ตาสนธิ	อาจารย์ประจำหลักสูตรพุทธศาสตรบัณฑิต
	สาขาวิชาพระพุทธศาสนา
อาจารย์ฟองจันทร์ สุขสวัสดิ์ ณ อยุธยา	อาจารย์ประจำหลักสูตรรัฐศาสตร บัณฑิต
อาจารย์สกุณา คงจันทร์	อาจารย์ประจำหลักสูตรรัฐประศาสนศาสตร์ บัณฑิต
อาจารย์ปุระวิชญ์ วันตา	อาจารย์ประจำหลักสูตรพุทธศาสตรบัณฑิต สาขาวิชาสังคมสงเคราะห์ศาสตร์
นายอรรถวุฒิ จันทน	นักวิชาการคอมพิวเตอร์
นางณัฐทริกา ทรวงแก้ว	นักวิเคราะห์นโยบายและแผน
นายชินภัทร สมุทรทัย	นักวิเคราะห์นโยบายและแผน
นายสงกรานต์ ปาดา	นักจัดการงานทั่วไป (ส่วนงานบริหาร)
นางสาวดวงเดือน ชัยชนะ	นักจัดการงานทั่วไป (ส่วนงานบริหาร)
นางสาวราตรี วงศ์เครธา, ช.	นักวิชาการการศึกษา (กลุ่มงานวิชาการและ วางแผน)
นายจิตตกร จันท์ศิลป์	นักวิชาการการศึกษา (กลุ่มงานบริหาร วิทยาลัย สงฆ์เชียงใหม่)
นายภัชรบถ ฤทธิ์เต็ม	นักจัดการงานทั่วไป (กลุ่มงานวิจัยและประกัน คุณภาพการศึกษา)
นายอำนาจ ชัดวิชัย	นักวิชาการการศึกษา (สาขาวิชาพุทธศิลปกรรม)
นายอำนาจ ใจยาว	นักวิชาการการศึกษา (ศูนย์บัณฑิตศึกษา)
นายณัฐจันท์ จุมปาลี	นักวิชาการการศึกษา (กลุ่มงานบริหาร วิทยาลัย สงฆ์เชียงใหม่)
นางสาววรัญญา คุณา	นักวิชาการการศึกษา (กลุ่มงานวิชาการและ วางแผน)
ว่าที่ร้อยตรีหญิงสายรุ่ง จันท์แปงเงิน	นักวิชาการการศึกษา (สาขาวิชารัฐศาสตร์และ สาขาวิชารัฐประศาสนศาสตร์)
นายภานุพงศ์ จันทา	นักจัดการงานทั่วไป (กลุ่มงานประกันคุณภาพ การศึกษาและวิจัย สำนักวิชาการ)
นายณัฐพล แสนเมืองมา	นักวิชาการคอมพิวเตอร์
นายสุชาติ แก้วก่อ	เจ้าหน้าที่โครงการศูนย์พระบัณฑิตอาสาพัฒนา ราษฎรบนพื้นที่สูง
นายอานนท์ จันทรส	เจ้าหน้าที่โครงการเผยแพร่พระพุทธศาสนาเพื่อ

นายณัทพงศ์ บุญตัน

นายวีรพันธ์ ชันเพ็ชร

นางสาวอรอนงค์ บงกชศรีจินดา

การศึกษาทางสถานีวิทยุ โทรทัศน์ และสื่อออนไลน์

เจ้าหน้าที่โครงการอบรมพระพุทธศาสนาและ

วิปัสสนากรรมฐานสำหรับนิสิตประชาชนและ

ชาวต่างชาติ

เจ้าหน้าที่โครงการพระสอนศีลธรรมในโรงเรียน

เจ้าหน้าที่โครงการศูนย์ภาษา

ปีที่จัดพิมพ์

พฤศจิกายน ๒๕๖๔

๒.๓ ประมาณการงบประมาณรายจ่ายตามยุทธศาสตร์งบประมาณ แผนปฏิบัติการประจำปีงบประมาณ พ.ศ. ๒๕๖๕

มหาวิทยาลัยมหาจุฬาลงกรณราชวิทยาลัย

งบประมาณรายจ่ายประจำปีงบประมาณ พ.ศ. ๒๕๖๕ จำแนกตามแผนงาน ผลผลิต/โครงการ/กิจกรรม

ส่วนงาน มหาวิทยาลัยมหาจุฬาลงกรณราชวิทยาลัย วิทยาเขตเชียงใหม่

งบประมาณ ตามแผนงาน ผลผลิต/โครงการ/กิจกรรม	งบประมาณ (บาท)		
	แผ่นดิน	รายได้	รวม
๑.แผนงานพื้นฐาน : ด้านการพัฒนาและเสริมสร้างศักยภาพคน	21,045,500	3,266,800	24,312,300
ผลผลิตที่ ๑ : ผู้สำเร็จการศึกษาด้านสังคมศาสตร์	2,248,400	1,122,700	3,371,100
การจัดกิจกรรมการเรียนการสอนด้านสังคมศาสตร์	2,248,400	1,122,700	3,371,100
ผลผลิตที่ ๒ : ผลงานการให้บริการวิชาการแก่ชุมชน	17,893,100	1,164,500	19,057,600
การบริการวิชาการแก่ชุมชน	17,893,100	1,164,500	19,057,600
ผลผลิตที่ ๓ : ผลงานทำนุบำรุงศิลปวัฒนธรรม	904,000	979,600	1,883,600
การทำนุบำรุงศาสนาศิลปวัฒนธรรม	904,000	979,600	1,883,600
๒.แผนงานบูรณาการ : วิจัยและนวัตกรรม	0	110,000	110,000
ผลผลิตที่ ๑ : ผลงานวิจัยเพื่อสร้างองค์ความรู้	0	110,000	110,000
วิจัยและนวัตกรรมเพื่อการพัฒนาสังคมและสิ่งแวดล้อม		110,000	110,000
รวมทั้งสิ้น	21,045,500	3,376,800	24,422,300

๒.๔ ประมาณการงบประมาณรายจ่ายตามยุทธศาสตร์มหาวิทยาลัย แผนปฏิบัติการประจำปี พ.ศ. ๒๕๖๕

มหาวิทยาลัยมหาจุฬาลงกรณราชวิทยาลัย

ประมาณการงบประมาณรายจ่ายตามยุทธศาสตร์

ส่วนงาน มหาวิทยาลัยมหาจุฬาลงกรณราชวิทยาลัย วิทยาเขตเชียงใหม่ (ฉบับปรับปรุง)

ที่	ยุทธศาสตร์มหาวิทยาลัย	งบประมาณ (บาท)		
		แผ่นดิน	รายได้	รวม
1	ปรับเปลี่ยนรูปแบบการผลิตบัณฑิต (การผลิตบัณฑิตให้มีคุณภาพ คุณธรรม)	1,615,250	844,700	2,459,950
2	พัฒนาองค์ความรู้จากงานวิจัย (พัฒนางานวิจัย งานสร้างสรรค์และนวัตกรรมให้มีคุณภาพทั้งในระดับชาติและอาเซียน)	283,200	140,000	423,200
3	ปรับเปลี่ยนการบริการวิชาการ (พัฒนางานบริการวิชาการแก่สังคมให้มีคุณภาพ เป็นที่ยอมรับในระดับชาติและระดับอาเซียน)	17,606,700	1,349,500	18,956,200
4	ปรับเปลี่ยนการทำนุบำรุงศิลปวัฒนธรรม (พัฒนางานส่งเสริมพระพุทธศาสนาและทะนุบำรุงศิลปวัฒนธรรมล้านนาให้มีคุณภาพ เป็นที่ยอมรับทั้งในระดับชาติและอาเซียน)	752,600	0	752,600
5	ปรับเปลี่ยนการบริหารจัดการองค์กร (พัฒนาการบริหารจัดการองค์กรเชิงพุทธบูรณาการ)	349,950	198,000	547,950
6	พัฒนาวิทยาเขตเชียงใหม่ให้เป็นมหาวิทยาลัยสีเขียว (ยุทธศาสตร์เฉพาะวิทยาเขตเชียงใหม่ แยกออกมาจากยุทธศาสตร์ที่ ๕ มหาวิทยาลัย)	437,800	844,600	1,282,400
รวมทั้งสิ้น		21,045,500	3,376,800	24,422,300

๒.๖ แผนการเบิกจ่ายงบประมาณของโครงการ แผนปฏิบัติการประจำปีงบประมาณ พ.ศ. ๒๕๖๕

ส่วนงาน มหาวิทยาลัยมหาจุฬาลงกรณราชวิทยาลัย วิทยาเขตเชียงใหม่

ลำดับ ที่	โครงการ	ประเภทงบประมาณ		รวม งบประมาณ	การเบิกจ่ายงบประมาณ ๒๕๖๕											
		แผ่นดิน	รายได้		ต.ค.	พ.ย.	ธ.ค.	ม.ค.	ก.พ.	มี.ค.	เม.ย.	พ.ค.	มิ.ย.	ก.ค.	ส.ค.	ก.ย.
๑) ผลผลิต : ผู้สำเร็จการศึกษาด้านสังคมศาสตร์		2,248,400	1,122,700	3,371,100												
1	จัดกิจกรรมเสริมหลักสูตร	225,020		225,020	7,938	7,938	7,938	29,760	29,760	29,760	7,940	7,940	72,232	7,938	7,938	7,938
	1.1 การจัดการความรู้ในศตวรรษที่ ๒๑ : การพัฒนาศักยภาพนิสิต	64,294											64,294			
	1.2 กิจกรรมเสริมหลักสูตรสาขาวิชาพุทธศิลปกรรม	17,364						5,788	5,788	5,788						
	1.3 กิจกรรมเสริมหลักสูตรสาขาวิชาภาษาอังกฤษ: ทัศนศึกษาตาม	48,102						16,034	16,034	16,034						
	1.4 กิจกรรมเสริมหลักสูตรสาขาวิชาอื่นๆ				7,938	7,938	7,938	7,938	7,938	7,938	7,940	7,940	7,938	7,938	7,938	7,938
2	พิธีปฐมเทศน์นิสิตใหม่	83,200		83,200								41,600	41,600			
3	ปฏิบัติวิปัสสนากรรมฐานนิสิตประจำปี	225,030		225,030			112,515	112,515								
4	แสดงผลงานศิลปนิพนธ์และงานศิลปะประจำปี	113,200		113,200					26,651	26,649	26,649	11,083	11,083	11,085		
	4.1 แสดงงานศิลปนิพนธ์	46,700							15,568	15,566	15,566					
	4.2 แสดงงานศิลปะประจำปี	66,500							11,083	11,083	11,083	11,083	11,083	11,085		
5	พัฒนาศักยภาพนิสิตรัฐศาสตร์ : การจัดการความรู้ในศตวรรษที่ ๒๑ เพื่อเพิ่มทักษะการเรียนรู้ที่สมัย	113,200		113,200					113,200							
6	ปรับพื้นฐานและพัฒนาทักษะภาษาอังกฤษเพื่อนิสิตนานาชาติ	113,200		113,200			14,150	14,150	14,150	14,150			14,150	14,150	14,150	14,150
7	สนับสนุนเพื่อพัฒนาผลงานทางวิชาการ	123,200		123,200	61,600	61,600										
8	เสริมสร้างทักษะการเรียนรู้ในศตวรรษที่ ๒๑ นิสิตรัฐศาสตร์	113,200		113,200									6,620	37,736	37,732	31,112
	8.1 พัฒนาการบริหารหลักสูตรตามกรอบมาตรฐานคุณวุฒิระดับอุดมศึกษาแห่งชาติและข้อกำหนดครุสภาอย่างครบวงจรอย่างมีประสิทธิภาพ	19,860											6,620	6,620	6,620	
	8.2 เพิ่มศักยภาพการเรียนการสอนให้นิสิตด้วยการบูรณาการเสริมสร้างทักษะภาษาอังกฤษ	16,480											5,494	5,493	5,493	
	8.3 พัฒนาการเรียนการสอนการจัดการกิจกรรมเพื่อให้เกิดความรู้เกิดความคิดสร้างสรรค์ (CBL) เสริมสร้างทักษะเทคโนโลยีทางการศึกษา	13,980											4,660	4,660	4,660	
	8.4 พัฒนาการผู้เรียนให้มีคุณลักษณะที่พึงประสงค์และสามารถจัดการความรู้แนวปฏิบัติที่ดีในพัฒนาการเรียนการสอน ตามเป้าหมายของหลักสูตรได้อย่างมีประสิทธิภาพ	13,360											4,454	4,453	4,453	
	8.5 พัฒนาทักษะการจัดการกระบวนการเรียนรู้สู่ชุมชน	13,740											4,580	4,580	4,580	
	8.6 พัฒนาโรงเรียนเครือข่าย ด้านทักษะการเรียนรู้ในศตวรรษที่ 21	35,780											11,928	11,926	11,926	
9	สัมมนาและอบรมให้คำปรึกษาทางสังคมสงเคราะห์	113,200												56,600	56,600	
10	บัณฑิตที่พึงประสงค์	103,200		103,200			38,450	64,750								
	10.1 โครงการอบรมภาษาอังกฤษ	22,940					22,940									
	10.2 โครงการอบรมทักษะการใช้เทคโนโลยีสารสนเทศ	15,510					15,510									

ลำดับ ที่	โครงการ	ประเภทงบประมาณ		รวม งบประมาณ	การเบิกจ่ายงบประมาณ ๒๕๖๕											
		แผ่นดิน	รายได้		ต.ค.	พ.ย.	ธ.ค.	ม.ค.	ก.พ.	มี.ค.	เม.ย.	พ.ค.	มิ.ย.	ก.ค.	ส.ค.	ก.ย.
	10.3 โครงการโครงการปัจฉิมนิเทศ	14,750						14,750								
	10.4 โครงการเตรียมความพร้อมนิสิตก่อนสำเร็จการศึกษา ในการพัฒนาประสบการณ์วิชาชีพแก่นิสิต	18,000						18,000								
	10.5 โครงการเตรียมความพร้อมนิสิตก่อนเปิดภาคเรียน	32,000						32,000								
11	ไหว้ครูเขตชูบุรพาจารย์	63,200		63,200									63,200			
12	ส่งเสริมสุขภาพบุคลากร	113,200		113,200							56,600	56,600				
13	จัดทำแผนพัฒนา/งบประมาณ/แผนปฏิบัติการ	163,550		163,550	13,629	13,629	13,629	13,629	13,629	13,629	13,631	13,629	13,629	13,629	13,629	13,629
14	สัมมนาวิชาการครบรอบวันสถาปนาวิทยาเขตเชียงใหม่	283,200		283,200	15,300	15,300	0	12,600	0	0	51,600	178,000	10,400	0	0	0
	14.1 กิจกรรมประชุมสัมมนาฯระดมทุน มจร วิทยาเขตเชียงใหม่										51,600	51,600				
	14.2 กิจกรรมประชุมเชิงปฏิบัติการจัดทำแผนพัฒนาคณาจารย์ ผลิตผลงานวิชาการ				15,300	15,300										
	14.3 กิจกรรมประชุมนำเสนอผลงานทางวิชาการ เพื่อเสนอ ร่างผลงานวิจัย ตำรา หนังสือ บทความวิชาการ และ เอกสารประกอบการสอน							12,600								
	14.4 กิจกรรมประชุมสัมมนาทางวิชาการ และเผยแพร่ระดับ นานาชาติ											126,400				
	14.5 กิจกรรมประชุมสรุปรายงานการดำเนินงานโครงการ												10,400			
15	พัฒนาระบบการจัดการความรู้และจัดการความเสี่ยงวิทยาเขตเชียงใหม่	73,200					9,150	9,150	9,150	9,150	9,150	9,150	9,150	9,150	9,150	
16	ประเมินผลพัฒนาทางการศึกษา (กรอบงานประกันคุณภาพ การศึกษา)	113,200		113,200												
					56,600	56,600										
17	Road to CM MCU	113,200		113,200			8,344	8,344	8,344	8,344	8,344	18,844	18,844	18,844	14,948	
	17.1สำรวจความต้องการศึกษาต่อ รปค มจร เชียงใหม่	31,200					3,900	3,900	3,900	3,900	3,900	3,900	3,900	3,900		
	17.2Mind map	42,000										10,500	10,500	10,500	10,500	
	17.3พัฒนาทักษะภาษาต่างประเทศเพื่อการสื่อสาร	40,000					4,444	4,444	4,444	4,444	4,444	4,444	4,444	4,444	4,448	
18	พัฒนาบุคลากร		619,000		43,250	73,250	73,250	43,250	53,250	43,250	43,250	43,250	73,250	43,250	43,250	43,250
	18.1 พัฒนาศักยภาพบุคลากรสายวิชาการ		321,000	321,000	26,750	26,750	26,750	26,750	26,750	26,750	26,750	26,750	26,750	26,750	26,750	26,750
	18.2 พัฒนาศักยภาพบุคลากรสายปฏิบัติการ		198,000	198,000	16,500	16,500	16,500	16,500	16,500	16,500	16,500	16,500	16,500	16,500	16,500	16,500
	18.3 เสริมสร้างความรู้ด้านการประกันคุณภาพการศึกษาแก่นิสิต		10,000	10,000					10,000							
	18.4 สนับสนุนการเข้าสู่ตำแหน่งทางวิชาการ		60,000	60,000		30,000	30,000									
	18.5 นิเทศสัมพันธคณาจารย์		30,000	30,000									30,000			
19	พัฒนานิสิต		453,700		0	22,400	92,400	37,268	34,900	59,900	21,767	33,266	121,633	8,400	21,766	0
	19.1 ฝึกประสบการณ์วิชาชีพครู		84,000	84,000		8,400	8,400	8,400	8,400	8,400	8,400	8,400	8,400	8,400	8,400	8,400
	19.2 พุทธรัฐศาสตร์เสวนา : ธรรมิกประชาธิปไตย		10,000	10,000									10,000			
	19.3 รัฐศาสตร์อนุรักษ์ภาษาและดนตรีพื้นบ้านล้านนา		10,000	10,000			10,000									
	19.4 รัฐศาสตร์ มจร.เชียงใหม่มีดีอย่างไร:ก้าวเชิงรุกสู่ สถาบันการศึกษาและชุมชน		20,000	20,000			4,000	4,000	4,000	4,000						
	19.7 สิ่งทอเวียงพิงค์คืนถิ่น บายศรีสู่ขวัญล้านนา		10,000	10,000			10,000									

ลำดับ ที่	โครงการ	ประเภทงบประมาณ		รวม งบประมาณ	การเบิกจ่ายงบประมาณ ๒๕๖๕											
		แผ่นดิน	รายได้		ต.ค.	พ.ย.	ธ.ค.	ม.ค.	ก.พ.	มี.ค.	เม.ย.	พ.ค.	มิ.ย.	ก.ค.	ส.ค.	ก.ย.
	19.8 ตามรอยประวัติศาสตร์ไทยภาคภาษาอังกฤษ		45,000							22,500	22,500					
	19.9 กีฬาสีสัมพันธ์นิสิตคฤหัสถ์ประจำปี ๒๕๖๕		70,000				70,000									
	19.10 อบรมพัฒนาศักยภาพนิสิตเพื่อเตรียมความพร้อมก่อนเข้า มหาจุฬาฯ/ปฐมนิเทศนิสิตใหม่		40,000										40000			
	19.10.1 การปฏิบัติวิปัสสนากัมมัฏฐาน บำเพ็ญกุศลอุทิศแด่ บูรพาจารย์ ผู้มีอุปการคุณ และศิษย์เก่าผู้ล่วงลับ		50,000					16668				16666	16666			
	19.10.2 สนับสนุนคณาจารย์และนิสิต นำเสนอผลงานวิชาการ ในการประชุมวิชาการระดับชาติ และนานาชาติ		50,000							25000			25000			
	19.10.3 อบรมสัมมนาทางวิชาการและงานวิจัย		30,000								10000		10000		10000	
	19.10.4 การพัฒนาบัณฑิต และการประเมินการสอนคณาจารย์		10,100								3367		3367		3366	
	19.10.5 มอบรางวัล Silver Jubilee Award แก่ ศิษย์เก่าดีเด่น (โล่รางวัลและทุน)		24,600					8200				8200	8200			
20	พัฒนาองค์กร		50,000													
	20.1 เตรียมความพร้อมสนับสนุนจัดการเรียนการสอนวิทยาเขต เชียงใหม่ ตำบลป่าเมี่ยง อำเภอดอยสะเก็ด จังหวัดเชียงใหม่		50,000				5,000	5,000	5,000	5,000	5,000	5,000	5,000	5,000	5,000	
๒) ผลผลิต : ผลงานการให้บริการวิชาการแก่ชุมชน		17,893,100	1,164,500	19,057,600												
1	ศูนย์พระบัณฑิตพัฒนาราชบูรณพินที่สูง	2,000,000	260,000	2,260,000	187,080	187,083	187,083	187,083	197,083	187,083	187,083	192,083	187,090	187,083	187,083	187,083
2	เผยแผ่พระพุทธศาสนาเพื่อการศึกษา ทางสถานีวิทยุ โทร	133,400	109,900	243,300	19,300	19,300	19,300	19,300	19,300	20,360	19,300	19,300	19,300	19,300	29,940	19,300
3	ค่ายคุณธรรมนิสิตนำธรรมะสู่เยาวชน	113,200		113,200		88,320	24880									
4	อบรมพระพุทธศาสนาและวิปัสสนากรรมฐานสำหรับนิสิตประชาชนและชาวต่างชาติ	369,600	794,600	1,164,200	88,683	188,683	88,683	88,683	88,683	88,683	88,683	88,683	88,687	88,683	88,683	88,683
	4.1 ปฏิบัติธรรมวิปัสสนากัมมัฏฐานแก่ประชาชนทั่วไปวันส	108,200	28,200	136,400	7,200	57,200	7,200	7,200	7,200	7,200	7,200	7,200	7,200	7,200	7,200	7,200
	4.2 ปฏิบัติธรรมวิปัสสนากัมมัฏฐานแก่พระสงฆ์และประช	108,200	160,000	268,200	18,183	68,183	18,183	18,183	18,183	18,183	18,183	18,183	18,187	18,183	18,183	18,183
	4.3 อบรมวิธีการสอนพระพุทธศาสนาสำหรับชาวต่างชาติ (monkchat)	153,200	606,400	759,600	63,300	63,300	63,300	63,300	63,300	63,300	63,300	63,300	63,300	63,300	63,300	63,300
5	พระสอนศีลธรรมในโรงเรียน	14,730,000		14,730,000	1,227,500	1,227,500	1,227,500	1,227,500	1,227,500	1,227,500	1,227,500	1,227,500	1,227,500	1,227,500	1,227,500	1,227,500
6	บริการวิชาการแก่สังคมบูรณาการกับการเรียนการสอน การวิจัยและทำนุบำรุงศิลปวัฒนธรรม	353,700		353,700			0	34,100	84,566	50,466	11,370	11,366	11,366	105,000	22,733	22,733
	6.1 รัฐศาสตร์จิตอาสาพัฒนาวิชาการสู่ชุมชนและคณะสงฆ์	70,900		70,900										70,900		
	6.2 นิสิตนานาชาติจิตอาสาแทนคุณสังคม	68,200		68,200										22,734	22,733	22,733
	6.3 บริการวิชาการภาษาบาลีแก่พระภิกษุสามเณรและประชาชนทั่วไป	68,200		68,200				34,100	34,100							
	6.4 วิถีธรรมและวิถีมงคลชีวิตตามแนวพระสิริมงคลอาจารย์	78,200		78,200					39,100	39,100						
	6.5 สงเคราะห์ชุมชน	68,200		68,200					11,366	11,366	11,370	11,366	11,366	11,366		
7	พัฒนาเครือข่ายทางพระพุทธศาสนาและศิลปวัฒนธรรมในอาเซียน	193,200		193,200			12,400	33,700	21,300	-	-	-	74,450	31,650	19,700	
	7.1 ประชุมเตรียมความพร้อม	24,800					12,400	12,400								
	7.2 ประชุมเชิงปฏิบัติการจัดทำแผนขับเคลื่อนเครือข่ายวิทยาเขต วิทยาลัยสงฆ์ ด้านการเผยแผ่พระพุทธศาสนาและศิลปวัฒนธรรมในอาเซียน	42,600						21,300	21,300							
	7.3 ประชุมสัมมนาทางวิชาการ นิสิตศิษย์จากเขต วิทยาลัยสงฆ์ สถาบันการศึกษา ด้านการเผยแผ่พระพุทธศาสนาและศิลปวัฒนธรรมในอาเซียน บูรณาการบริการวิชาการ	42,800											42,800			

ลำดับ ที่	โครงการ	ประเภทงบประมาณ		รวม งบประมาณ	การเบิกจ่ายงบประมาณ ๒๕๖๕											
		แผ่นดิน	รายได้		ต.ค.	พ.ย.	ธ.ค.	ม.ค.	ก.พ.	มี.ค.	เม.ย.	พ.ค.	มิ.ย.	ก.ค.	ส.ค.	ก.ย.
	7.4 สัมมนาทางวิชาการ นวัตกรรมช่วยชีวิตทางทะเล วิทยาลัยสงฆ์ ด้านการเผยแผ่พระพุทธศาสนาและศิลปวัฒนธรรมในอาเซียน	63,300											31,650	31,650		
	๗.๕ ประชุมสรุปการดำเนินงานโครงการ	19,700													19,700	
๓) ผลผลิต : ผลงานทำนุบำรุงศิลปวัฒนธรรม		904,000	979,600	1,883,600												
1	จัดนิทรรศการวันสำคัญทางพระพุทธศาสนา	143,200		143,200					18,000		33,200	18,000	18,000	38,000	18,000	
2	ศูนย์ศึกษาพระพุทธศาสนานานาชาติ	213,200		213,200	15,000	15,000	15,000	15,000	15,000	15,000	15,000	23,300	23,300	23,300	23,300	15,000
3	อนุรักษ์ประเพณีและวัฒนธรรมล้านนา	396,200		396,200				61,256	65,256	61,258	77,990	15,640	23,300	46,033	22,733	22,734
	3.1 อนุรักษ์พุทธศิลป์ล้านนาสู่อาเซียน	78,200		78,200				15,640	15,640	15,640	15,640	15,640				
	3.2 ส่งเสริมศิลปะพื้นบ้านบนลานมหาวิทยาลัย	78,200		78,200				19,550	19,550	19,550	19,550					
	3.3 นำพุทธศิลป์ส่งเสริมการท่องเที่ยวมหัศจรรย์วัดเจ็ดยอด	78,200		78,200				26,066	26,066	26,068						
	3.4 มัคคุเทศน์อนุรักษ์และเผยแพร่ศิลปะ โบราณคดีและศิลปวัฒนธรรมท้องถิ่น	68,200		68,200										22,733	22,733	22,734
	3.5 นิทรรศการอาสา มจร สืบสานประเพณีล้านนา	46,800		46,800					4,000		42,800					
	3.6 เสวนาประเพณีการกินอ้อผญา สืบสานป่าเวณีสืบสาน	46,600		46,600									23,300	23,300		
4	ปลูกป่าเฉลิมพระเกียรติ	68,200		68,200					9,742	9,742	9,742	9,742	9,742	9,742	9,742	9,748
5	ศูนย์ภาษามหาวิทยาลัยมหาจุฬาลงกรณราชวิทยาลัย วิทยาเขตเชียงใหม่	83,200	979,600	1,062,800	88,566	88,566	88,566	88,566	88,566	88,566	88,574	88,566	88,566	88,566	88,566	88,566
๔) ผลผลิต : ผลงานวิจัยเพื่อสร้างองค์ความรู้		0	110,000	110,000												
1	วิจัยและนวัตกรรมเพื่อการพัฒนาสังคมและสิ่งแวดล้อม		110,000	110,000	-	12,500	17,500	20,835	25,833	8,333	8,333	8,333	8,333	8,333	-	-
	1.1 วิจัยปัจจัยนิสิตตกออก		5,000	5,000					5,000							
	1.2 ปัจจัยที่ส่งผลกระทบต่อทัศนใจเลือกเข้าศึกษาต่อระดับปริญญาตรีของนิสิตมหาวิทยาลัย		5,000	5,000			5,000									
	1.3 สนับสนุนการวิจัยและนวัตกรรมเชิงบูรณาการ		50,000	50,000				8,335	8,333	8,333	8,333	8,333	8,333	8,333		
	1.4 พัฒนาวารสารวิจัยและฐานข้อมูลงานวิจัย		50,000	50,000		12,500	12,500	12,500	12,500							
รวมเป็นเงิน		21,045,500	3,376,800	24,422,300												

แบบติดตามและประเมินผลการดำเนินงานตามแผนปฏิบัติการประจำปีงบประมาณ พ.ศ. ๒๕๖๕
มหาวิทยาลัยมหาจุฬาลงกรณราชวิทยาลัย วิทยาเขตเชียงใหม่ (ฉบับปรับปรุง)

ลำดับที่	ชื่อโครงการ	ผลผลิต	ลักษณะโครงการ	ผลการดำเนินการ											ผู้รับผิดชอบ/ติดต่อ	
				ตัวชี้วัดเชิงปริมาณ			ตัวชี้วัดเชิงคุณภาพ		ตัวชี้วัดเชิงเวลา			งบประมาณปี ๒๕๖๕				
				จำนวนโครงการ (โครงการ)	จำนวนผู้เข้าร่วมโครงการ (คน)	จำนวนครั้งที่จัด (ครั้ง)	ผู้เข้าร่วมมีความรู้ความเข้าใจเพิ่มขึ้น (ร้อยละ)	ความพึงพอใจของผู้เข้ารับบริการ (ร้อยละ)	งานโครงการแล้วเสร็จตามเวลาที่กำหนด (ร้อยละ)	กำหนดวันดำเนินการ						
										วัน/เดือน/ปี เริ่มต้น	วัน/เดือน/ปี สิ้นสุด	งบแผ่นดิน	งบรายได้	รวม		
พันธกิจที่ ๑ ผลิตบัตินิตที่มีคุณภาพ																
ยุทธศาสตร์ที่ ๑ ปรับเปลี่ยนรูปแบบการผลิตบัตินิต (การผลิตบัตินิตให้มีคุณภาพ คุณธรรม)																
1	จัดกิจกรรมเสริมหลักสูตร	1	ต่อเนื่อง	แผน	1	959	9	70	70	100	๑ ต.ค. ๖๔	๓๐ ก.ย. ๖๕	225,020		225,020	ดร.วีระ สิริเสรีภาพ
				ผล												
2	พิธีปฐมเทศนิตนิตใหม่	1	ต่อเนื่อง	แผน	1	250	3	70	70	100	๑ พ.ค. ๖๕	๓๐ มิ.ย. ๖๕	83,200		83,200	พระครูกิตติภัทรานุกฤต
				ผล												
3	ปฏิบัติวิปัสสนากรรมฐานนิตประจำปี	1	ต่อเนื่อง	แผน	1	944	2	80	70	100	๑ พ.ย. ๖๔	๓๐ ต.ค. ๖๕	225,030		225,030	พระครูกิตติภัทรานุกฤต
				ผล												
4	แสดงงานศิลปะนิตและงานศิลปะประจำปี	1	ต่อเนื่อง	แผน	1	300	2	80	80	100	๑ ก.พ. ๖๕	๓๑ ก.ค. ๖๕	113,200		113,200	ผศ.ปฏิเวธ เสาร์วงศ์
				ผล												
5	พัฒนาศักยภาพนิตรัฐศาสตร์ : การจัดการความรู้ในศตวรรษที่ ๒๑ เพื่อเพิ่มทักษะการเรียนรู้ที่สมัย	1	ประจำปี	แผน	1	275	1	70	70	100	๑๙ ก.พ. ๖๕	๒๐ ก.พ. ๖๕	113,200		113,200	รศ.ดร.อภิรมย์ สีดาคำ
				ผล												
6	ปรับพื้นฐานและพัฒนาศักยภาพภาษาอังกฤษเพื่อนิตนานาชาติ	1	ประจำปี	แผน	1	150	2	80	80	100	๑ พ.ย. ๖๔	๓๐ ก.ย. ๖๕	113,200		113,200	รศ.ดร.สำราญ ชันสำโรง
				ผล												
7	สนับสนุนเพื่อพัฒนาผลงานทางวิชาการ	1	ต่อเนื่อง	แผน	1	8	8	80	80	100	๑ ต.ค. ๖๔	๓๐ ต.ค. ๖๔	123,200		123,200	ดร.วีระ สิริเสรีภาพ
				ผล												
8	บัตินิตที่พึงประสงค์	1	ประจำปี	แผน	1	300	5	80	80	100	๑ ต.ค. ๖๔	๓๑ ม.ค. ๖๕	103,200		103,200	พระครูกิตติภัทรานุกฤต
				ผล												
9	ไหว้ครูเชิดชูบูรพาจารย์	1	ประจำปี	แผน	1	910	1	70	70	100	๑ มิ.ย. ๖๕	๓๐ มิ.ย. ๖๕	63,200		63,200	พระครูกิตติภัทรานุกฤต
				ผล												
10	เสริมสร้างทักษะการเรียนรู้ในศตวรรษที่ ๒๑ นิตครุศาสตร์	1	ประจำปี	แผน	1	110	6	80	80	100	๑ พ.ค. ๖๕	๓๑ ส.ค. ๖๕	113,200		113,200	รศ.ดร.วรวิทย์ นิตศิลป์
				ผล												
11	ประเมินผลพัฒนาทางการศึกษา (กรอบงานประกันคุณภาพการศึกษา)	1	ประจำปี	แผน	1	3,030	6	80	80	100	๑ ต.ค. ๖๔	๓๐ พ.ย. ๖๔	113,200		113,200	ดร.วีระ สิริเสรีภาพ
				ผล												
12	Road to CM MCU	1	ประจำปี	แผน	1	480	3	80	70	100	๑ ต.ค. ๖๔	๓๐ ส.ค. ๖๕	113,200		113,200	อ.สกุณา คงจันทร์
				ผล												
13	สัมมนาและอบรมให้คำปรึกษาทางสังคมสงเคราะห์	1	ประจำปี	แผน	1	60	1	80	80	100	๑ ก.ค. ๖๕	๓๑ ส.ค. ๖๕	113,200		113,200	พระครูสิริบรมธาตุพิทักษ์ ,ผศ.ดร.
				ผล												
14	พัฒนาบุคลากร				1	241	73	78	78	100	๑ ต.ค. ๖๔	๓๐ ก.ย. ๖๕		421,000		
14.1	พัฒนาศักยภาพบุคลากรแก่คณาจารย์วิทยาลัยสงฆ์	1	ประจำปี	แผน		67	67	70	70	100	๑ ต.ค. ๖๔	๓๐ ก.ย. ๖๕		321,000	321,000	ดร.วีระ สิริเสรีภาพ
				ผล												

ลำดับที่	ชื่อโครงการ	ผลผลิต	ลักษณะโครงการ		ผลการดำเนินการ										ผู้รับผิดชอบ/ติดต่อ	
					ตัวชี้วัดเชิงปริมาณ			ตัวชี้วัดเชิงคุณภาพ		ตัวชี้วัดเชิงเวลา		งบประมาณปี ๒๕๖๕				
					จำนวนโครงการ (โครงการ)	จำนวนผู้เข้าร่วม โครงการ (คน)	จำนวนครั้งที่จัด (ครั้ง)	ผู้เข้าร่วมมี ความรู้ความ เข้าใจเพิ่มขึ้น (ร้อยละ)	ความพึงพอใจ ของผู้เข้ารับ บริการ (ร้อยละ)	งานโครงการแล้ว เสร็จตามเวลาที่ กำหนด (ร้อยละ)	กำหนดวันดำเนินการ					
											วัน/เดือน/ปี เริ่มต้น	วัน/เดือน/ปี สิ้นสุด	งบแผ่นดิน	งบรายได้		รวม
14.2	เสริมสร้างความรู้ด้านการประกันคุณภาพ การศึกษาแก่นิสิต	1	ต่อเนื่อง	แผน		50	1	80	80	100	๑ ก.พ. ๖๕	๒๘ ก.พ. ๖๕		10,000	10,000	พระครูกิตติภัทรานุกูล
				ผล												
14.3	สนับสนุนการเข้าสู่ตำแหน่งทางวิชาการ	1	ประจำปี	แผน		4	4	80	80	100	๑ พ.ย. ๖๔	๓๑ ธ.ค. ๖๔		60,000	60,000	ดร.วีระ สิริเสรีภาพ
				ผล												
14.4	นิเทศสัมพันธ์คณาจารย์	1	ต่อเนื่อง	แผน		120	1	80	80	100	๑ มิ.ย. ๖๕	๓๐ มิ.ย. ๖๕		30,000	30,000	ดร.วีระ สิริเสรีภาพ
				ผล												
15	พัฒนานิสิต				1	1,416	20	80	78	100	๑ พ.ย. ๖๔	๓๑ ธ.ค. ๖๔		453,700		
15.1	ฝึกประสบการณ์วิชาชีพครู	1	ประจำปี	แผน		73	5	80	80	100	๑ พ.ย. ๖๔	๓๑ ธ.ค. ๖๔		84,000	84,000	รศ.ดร.วรัญญา นิตะศิลป์
				ผล												
15.2	พุทธรัฐศาสตร์เสวนา : ธรรมิกประชาธิปไตย	1	ประจำปี	แผน		140	1	80	80	100	๒๖ มิ.ย. ๖๕	๒๖ มิ.ย. ๖๕		10,000	10,000	รศ.ดร.อภิรมย์ สีดาคำ
				ผล												
15.3	รัฐศาสตร์อนุรักษ์ภาษาและดนตรีพื้นบ้าน ล้านนา	1	ประจำปี	แผน		136	1	80	70	100	๑ พ.ย. ๖๔	๓๐ พ.ย. ๖๔		10,000	10,000	รศ.ดร.อภิรมย์ สีดาคำ
				ผล												
15.4	รัฐศาสตร์ มจร.เชียงใหม่มีดีอย่างไร:ก้าวเชิงรุก สู่สถาบันการศึกษาและชุมชน	1	ประจำปี	แผน		100	1	80	80	100	๑ พ.ย. ๖๔	๓๑ มี.ค. ๖๕		20,000	20,000	รศ.ดร.อภิรมย์ สีดาคำ
				ผล												
15.5	สิงห์เวียงพิงค์คืนถิ่น บายศรีสู่ขวัญล้านนา	1	ประจำปี	แผน		102	1	80	70	100	๒ ธ.ค. ๖๔	๒ ธ.ค. ๖๔		10,000	10,000	รศ.ดร.อภิรมย์ สีดาคำ
				ผล												
15.6	ตามรอยประวัติศาสตร์ไทยภาคภาษาอังกฤษ	1	ประจำปี	แผน		50	1	80	80	100	๑ ก.พ. ๖๕	๓๑ มี.ค. ๖๕		45,000	45,000	รศ.ดร.สำราญ ชันสำโรง
				ผล												
15.7	กีฬาสัมพันธ์ ประจำปีการศึกษา ๒๕๖๔	1	ประจำปี	แผน		520	1	80	80	100	๒๖ ธ.ค. ๖๔	๒๖ ธ.ค. ๖๔		70,000	70,000	ดร.วีระ สิริเสรีภาพ
				ผล												
15.8	อบรมพัฒนาศักยภาพนิสิตเพื่อเตรียมความ พร้อมก่อนข้ามหาจพฯ/ปฐมนิเทศนิสิตใหม่	1	ต่อเนื่อง	แผน		45	1	80	80	100	๑ มิ.ย. ๖๕	๓๐ มิ.ย. ๖๕		40,000	40,000	ดร.พิสิฏฐ์ โคตรสุโพธิ์
				ผล												
15.9	การปฏิบัติวิปัสสนากัมมัฏฐาน บำเพ็ญกุศล อุทิศแด่บูรพาจารย์ ผู้มีอุปการคุณ และศิษย์ เก่าผู้ล่วงลับ	1	ประจำปี	แผน		50	2	80	80	100	๑ ม.ค. ๖๕	๓๐ มิ.ย. ๖๕		50,000	50,000	ดร.พิสิฏฐ์ โคตรสุโพธิ์
				ผล												
15.1	สนับสนุนคณาจารย์และนิสิต นำเสนอผลงาน วิชาการ ในการประชุมวิชาการระดับชาติ และ นานาชาติ	1	ต่อเนื่อง	แผน		50	1	80	80	100	๑ มี.ค. ๖๕	๓๐ มิ.ย. ๖๕		50,000	50,000	ดร.พิสิฏฐ์ โคตรสุโพธิ์
				ผล												
15.1	อบรมสัมมนาทางวิชาการและงานวิจัย	1	ประจำปี	แผน		50	1	80	80	100	๑ เม.ย. ๖๕	๓๐ มิ.ย. ๖๕		30,000	30,000	ดร.พิสิฏฐ์ โคตรสุโพธิ์
				ผล												
15.2	การพัฒนาบัณฑิต และการประเมินการสอน คณาจารย์	1	ประจำปี	แผน		50	1	80	80	100	๑ เม.ย. ๖๕	๓๑ ส.ค. ๖๔		10,100	10,100	ดร.พิสิฏฐ์ โคตรสุโพธิ์
				ผล												
15.2	มอบรางวัล Silver Jubilee Award แก่ ศิษย์ เก่าดีเด่น (โล่รางวัลและทุน)	1	ประจำปี	แผน		50	3	80	80	100	๑ ม.ค. ๖๕	๓๐ มิ.ย. ๖๕		24,600	24,600	ดร.พิสิฏฐ์ โคตรสุโพธิ์
				ผล												

ลำดับที่	ชื่อโครงการ	ผลผลิต	ลักษณะโครงการ		ผลการดำเนินการ										ผู้รับผิดชอบ/ติดต่อ	
					ตัวชี้วัดเชิงปริมาณ			ตัวชี้วัดเชิงคุณภาพ		ตัวชี้วัดเชิงเวลา		งบประมาณปี ๒๕๖๕				
					จำนวนโครงการ (โครงการ)	จำนวนผู้เข้าร่วม โครงการ (คน)	จำนวนครั้งที่จัด (ครั้ง)	ผู้เข้าร่วมมี ความรู้ความ เข้าใจเพิ่มขึ้น (ร้อยละ)	ความพึงพอใจ ของผู้เข้ารับ บริการ (ร้อยละ)	งานโครงการแล้ว เสร็จตามเวลาที่ กำหนด (ร้อยละ)	กำหนดวันดำเนินการ					
											วัน/เดือน/ปี เริ่มต้น	วัน/เดือน/ปี สิ้นสุด	งบแผ่นดิน	งบรายได้		รวม
รวม				แผน	16	9,973	147	77	76	100	๑ ต.ค. ๖๔	๓๐ ก.ย. ๖๕	1,615,250	874,700	2,489,950	
				ผล												
พันธกิจที่ ๒ วิจัยและพัฒนา																
ยุทธศาสตร์ที่ ๒ พัฒนาศักยภาพความรู้จากงานวิจัย (พัฒนางานวิจัย งานสร้างสรรค์และนวัตกรรมให้มีคุณภาพทั้งในระดับชาติและอาเซียน)																
1	สัมมนาวิชาการครบรอบวันสถาปนาวิทยาเขต เชียงใหม่	1	ประจำปี	แผน	1	540	5	80	80	100	๑ ต.ค. ๖๔	๓๐ มิ.ย. ๖๕	283,200		283,200	ดร.พิสิฐรุฑ์ โคตรสุโพธิ์
				ผล												
2	วิจัยปัจจัยนิสิตตกออก	4	ต่อเนื่อง	แผน	1	250	1	-	-	100	๑ ก.พ. ๖๕	๒๘ ก.พ. ๖๕		5,000	5,000	ดร.วีระ สิริเสรีภาพ
				ผล												
3	ปัจจัยที่ส่งต่อการตัดสินใจเลือกเข้าศึกษาต่อ ระดับปริญญาตรีของนิสิตมหาวิทยาลัยมหา จุฬาลงกรณราชวิทยาลัยวิทยาเขตเชียงใหม่	4	ต่อเนื่อง	แผน	1	200	1	-	-	100	๑ ธ.ค. ๖๔	๓๑ ธ.ค. ๖๔		5,000	5,000	ดร.วีระ สิริเสรีภาพ
				ผล												
4	พัฒนางานวิจัยเชิงบูรณาการ	4	ประจำปี	แผน	1	2	1	-	-	100	๑ ม.ค. ๖๕	๓๐ มิ.ย. ๖๕		50,000	50,000	นายภัชรพล ฤทธิเต็ม
				ผล												
5	พัฒนาวารสารวิจัยและฐานข้อมูลงานวิจัย	4	ประจำปี	แผน	1	1	1	-	-	100	๑ ต.ค. ๖๔	๓๑ มิ.ย. ๖๕		50,000	50,000	นายภัชรพล ฤทธิเต็ม
				ผล												
รวม				แผน	5	993	9	80	80	100	๑ ต.ค. ๖๔	๓๐ มิ.ย. ๖๕	283,200	110,000	393,200	
				ผล												
พันธกิจที่ ๓ บริการวิชาการแก่สังคม																
ยุทธศาสตร์ที่ ๓ ปรับเปลี่ยนการบริการวิชาการ (พัฒนางานบริการวิชาการแก่สังคมให้มีคุณภาพ เป็นที่ยอมรับในระดับชาติและระดับอาเซียน)																
1	ศูนย์พระบิณฑบาตพัฒนาราชภรณ์พื้นที่สูง	2	ต่อเนื่อง	แผน	1	30,883	12	80	80	100	๑ ต.ค. ๖๔	๓๐ ก.ย. ๖๕	2,000,000	260,000	2,260,000	นายสุชาติ แก้วก้อ
				ผล												
2	เผยแผ่พระพุทธศาสนาเพื่อการศึกษา ทาง สถานีวิทยุ โทรทัศน์ และสื่อออนไลน์	2	ต่อเนื่อง	แผน	1	6,120	12	80	80	100	๑ ต.ค. ๖๔	๓๐ ก.ย. ๖๕	133,400	109,900	243,300	นายอานนท์ จันทร์ส
				ผล												
3	ค่ายคุณธรรม นิสิตนำธรรมะสู่เยาวชน	2	ต่อเนื่อง	แผน	1	200	2	80	80	100	๑ ม.ค. ๖๕	๓๑ ม.ค. ๖๕	113,200	0	113,200	พระครูกิตติภัทรานุกยุต
				ผล												
4	บริการวิชาการแก่สังคมบูรณาการกับการ เรียนการสอน การวิจัยและทำนุบำรุง ศิลปวัฒนธรรม				1	530	5	80	80	100	๑ ม.ค. ๖๕	๓๐ ก.ย. ๖๕	353,700		353,700	
4.1	รัฐศาสตร์จิตอาสาพัฒนาวิชาการสู่ชุมชนและ คณะสงฆ์	2	ประจำปี	แผน		280	1	80	80	100	๘ ก.ค. ๖๕	๑๘ ก.ค. ๖๕	70,900		70,900	รศ.ดร.อภิรมย์ สีตาคำ
				ผล												
4.2	นิสิตนานาชาติจิตอาสาแทนคุณสังคม	2	ประจำปี	แผน		120	1	80	80	100	๑ ก.ค. ๖๕	๓๐ ก.ย. ๖๕	68,200		68,200	รศ.ดร.สำราญ ชันสำโรง
				ผล												
4.3	บริการวิชาการภาษาบาลีแก่พระภิกษุสามเณร และประชาชนทั่วไป	2	ประจำปี	แผน		70	1	80	80	100	๑ ม.ค. ๖๕	๒๘ ก.พ. ๖๕	68,200		68,200	ดร.ประดิษฐ์ ปัญญาจีน
				ผล												

ลำดับที่	ชื่อโครงการ	ผลผลิต	ลักษณะโครงการ		ผลการดำเนินการ										ผู้รับผิดชอบ/ติดต่อ	
					ตัวชี้วัดเชิงปริมาณ			ตัวชี้วัดเชิงคุณภาพ		ตัวชี้วัดเชิงเวลา			งบประมาณปี ๒๕๖๕			
					จำนวนโครงการ (โครงการ)	จำนวนผู้เข้าร่วม โครงการ (คน)	จำนวนครั้งที่จัด (ครั้ง)	ผู้เข้าร่วมมี ความรู้ความ เข้าใจเพิ่มขึ้น (ร้อยละ)	ความพึงพอใจ ของผู้เข้ารับ บริการ (ร้อยละ)	งานโครงการแล้ว เสร็จตามเวลาที่ กำหนด (ร้อยละ)	กำหนดวันดำเนินการ					
											วัน/เดือน/ปี เริ่มต้น	วัน/เดือน/ปี สิ้นสุด	งบแผ่นดิน	งบรายได้		รวม
4.4	วิถีธรรมและวิถีมงคลชีวิตตามแนวพระสิริมังคลาจารย์	1	ประจำปี	แผน		50	1	80	80	100	๑ ก.พ. ๖๕	๓๑ มี.ค. ๖๕	78,200		78,200	ผศ.ดร.สมบุญรณ์ ตาสานธิ
				ผล												
4.5	สงเคราะห์ชุมชน	1	ประจำปี	แผน		10	1	80	80	100	๑ ก.พ. ๖๕	๓๑ ก.ค. ๖๕	68,200		68,200	อ.ปุระวิชัย วันตา
				ผล												
5	พระสอนศีลธรรมในโรงเรียน	2	ต่อเนื่อง	แผน	1	550	10	80	80	100	๑ ต.ค. ๖๔	๓๐ ก.ย. ๖๕	14,730,000		14,730,000	นายวีระพันธ์ ชันเพ็ชร
				ผล												
6	พัฒนาเครือข่ายทางพระพุทธศาสนาและศิลปวัฒนธรรมในอาเซียน	2	ประจำปี	แผน	1	1,338	5	80	80	100	๑ ธ.ค. ๖๔	๓๑ ส.ค. ๖๕	193,200		193,200	พระวิสิทธิ์ ฐิตวิสิทธ์, ผศ.ดร.
				ผล												
			รวม	แผน	6	39,621	46	80	80	100	๑ ต.ค. ๖๔	๓๐ ก.ย. ๖๕	17,523,500	369,900	17,893,400	
				ผล												
พันธกิจที่ ๔ ทะนุบำรุงศิลปและวัฒนธรรม																
ยุทธศาสตร์ที่ ๔ ปรับเปลี่ยนการทำงานบูรณาการศิลปวัฒนธรรม ศิลปวัฒนธรรม (พัฒนางานส่งเสริมพระพุทธศาสนาและทะนุบำรุงศิลปวัฒนธรรมล้านนาให้มีคุณภาพ เป็นที่ยอมรับทั้งในระดับชาติและอาเซียน)																
1	จัดนิทรรศการวันสำคัญทางพระพุทธศาสนาและวันสำคัญของชาติ	3	ต่อเนื่อง	แผน	1	350	7	80	80	100	๑ ก.พ. ๖๕	๓๑ ส.ค. ๖๕	143,200		143,200	พระครูใบฎีกาพิพัฑฒนากรณ ขยภินนโท
				ผล												
2	ศูนย์ศึกษาพระพุทธศาสนานานาชาติ	3	ต่อเนื่อง	แผน	1	107	4	80	80	100	๑ ต.ค. ๖๔	๓๐ ก.ย. ๖๕	213,200		213,200	พระนคร ปัญญาวิโร, ดร.
				ผล												
3	อนุรักษ์ประเพณีและวัฒนธรรมล้านนา				1	690	7	80	78	100	๑ ม.ค. ๖๕	๓๐ ก.ย. ๖๕	396,200			
3.1	อนุรักษ์พุทธศิลป์ล้านนาสู่อาเซียน	3	ต่อเนื่อง	แผน		50	1	80	80	100	๑ ม.ค. ๖๕	๓๐ พ.ค. ๖๕	78,200		78,200	ผศ.ปฏิเวธ เสาร์คง
				ผล												
3.2	ส่งเสริมศิลปะพื้นบ้านบนลานมหาวิทยาลัย	3	ต่อเนื่อง	แผน		100	1	80	80	100	๑ ม.ค. ๖๕	๓๐ เม.ย. ๖๕	78,200		78,200	ผศ.ปฏิเวธ เสาร์คง
				ผล												
3.3	นำพุทธศิลป์ส่งเสริมการท่องเที่ยวมหัศจรรย์สถานวัดเจ็ดยอด	3	ต่อเนื่อง	แผน		110	1	80	80	100	๑ ม.ค. ๖๕	๓๑ มี.ค. ๖๕	78,200		78,200	ผศ.ปฏิเวธ เสาร์คง
				ผล												
3.4	มัคคุเทศน์อนุรักษ์และเผยแพร่ศิลป โบราณคดี และศิลปวัฒนธรรมท้องถิ่น	3	ประจำปี	แผน		120	1	80	80	100	๑ ก.ค. ๖๕	๓๐ ก.ย. ๖๕	68,200		68,200	รศ.ดร.สำราญ ชันสำโรง
				ผล												
3.5	นิสิตจิตอาสา มจร สืบสานประเพณีล้านนา	3	ต่อเนื่อง	แผน		150	2	80	80	100	๑ ก.พ. ๖๕	๓๐ เม.ย. ๖๕	46,800		46,800	ดร.วีระ สิริเสรีภาพ
				ผล												
3.6	เสวนาประเพณีการกินอ้อผู่่า สืบสานป่าเวณีล้านนา	3	ต่อเนื่อง	แผน		160	1	80	70	100	๑ มิ.ย. ๖๕	๓๑ ก.ค. ๖๕	46,600		46,600	พระวุฒิชัย มหาสทโท
				ผล												
4	ศูนย์ภาษานานาชาติ	3	ประจำปี	แผน	1	180	6	80	80	100	๑ ต.ค. ๖๔	๓๐ ก.ย. ๖๕	83,200	979,600	1,062,800	พระครูใบฎีกาพิพัฑฒนากรณ ขยภินนโท
				ผล												
			รวม	แผน	4	1,327	24	80	80	100	๑ ต.ค. ๖๔	๓๐ ก.ย. ๖๕	835,800	979,600	1,815,400	
				ผล												

ลำดับที่	ชื่อโครงการ	ผลผลิต	ลักษณะโครงการ	ผลการดำเนินการ											ผู้รับผิดชอบ/ติดต่อ	
				ตัวชี้วัดเชิงปริมาณ			ตัวชี้วัดเชิงคุณภาพ		ตัวชี้วัดเชิงเวลา		งบประมาณปี ๒๕๖๕					
				จำนวนโครงการ (โครงการ)	จำนวนผู้เข้าร่วม โครงการ (คน)	จำนวนครั้งที่จัด (ครั้ง)	ผู้เข้าร่วมมี ความรู้ความ เข้าใจเพิ่มขึ้น (ร้อยละ)	ความพึงพอใจ ของผู้เข้ารับ บริการ (ร้อยละ)	งานโครงการแล้ว เสร็จตามเวลาที่ กำหนด (ร้อยละ)	กำหนดวันดำเนินการ						
										วัน/เดือน/ปี เริ่มต้น	วัน/เดือน/ปี สิ้นสุด	งบแผ่นดิน	งบรายได้	รวม		
พันธกิจที่ ๕																
ยุทธศาสตร์ที่ ๕ ปรับเปลี่ยนการบริหารจัดการองค์กร (พัฒนาการบริหารจัดการองค์กรเชิงพุทธบูรณาการ)																
1	ส่งเสริมสุขภาพบุคลากร	1	ต่อเนื่อง	แผน	1	120	1	80	80	100	๑ เม.ย. ๖๕	๓๐ พ.ค. ๖๕	113,200		113,200	นายศรีมูล แสนเมืองมา
				ผล												
2	จัดทำแผนพัฒนา/งบประมาณ/แผนปฏิบัติการ	1	ต่อเนื่อง	แผน	1	305	8	80	80	100	๑ ธ.ค. ๖๔	๓๐ ก.ย. ๖๕	163,550		163,550	นายศรีมูล แสนเมืองมา
				ผล												
3	พัฒนาศักยภาพบุคลากรสายปฏิบัติการ	1	ต่อเนื่อง	แผน	1	54	54	-	-	100	๑ ต.ค. ๖๔	๓๐ ก.ย. ๖๕		198,000	198,000	นายศรีมูล แสนเมืองมา
				ผล												
4	พัฒนาระบบการจัดการความรู้และจัดการความเสี่ยงวิทยาเขตเชียงใหม่	1	ต่อเนื่อง	แผน	1	35	2	80	80	100	๑ ธ.ค. ๖๔	๓๐ ก.ค. ๖๕	73,200		73,200	นายศรีมูล แสนเมืองมา
				ผล												
			รวม	แผน	4	514	65	80	80	100	๑ ต.ค. ๖๔	๓๐ ก.ย. ๖๕	349,950	198,000	547,950	
				ผล												
ยุทธศาสตร์ที่ ๖ พัฒนาวิทยาเขตเชียงใหม่ให้เป็นมหาวิทยาลัยสีเขียว (เฉพาะวิทยาเขตเชียงใหม่)																
1	ปลูกป่าเฉลิมพระเกียรติ	3	ต่อเนื่อง	แผน	1	400	2	75	75	100	๑ ก.พ. ๖๔	๓๑ ส.ค. ๖๕	68,200		68,200	ผศ.ดร.เทวีญา เอกจันทร์
				ผล												
2	พัฒนาองค์กร : เตรียมความพร้อมสนับสนุนจัดการเรียนการสอน มจร วิทยาเขตเชียงใหม่ อ.ดอยสะเก็ด	1	ต่อเนื่อง	แผน	1	520	2	-	-	100	๑ พ.ย. ๖๔	๓๑ ส.ค. ๖๕		50,000	50,000	นายศรีมูล แสนเมืองมา
				ผล												
3	อบรมพระพุทธศาสนาและวิปัสสนากรรมฐานสำหรับนิสิตประชาชนและชาวต่างชาติ				1	980	46	70	80	100	๑ ต.ค. ๖๔	๓๐ ก.ย. ๖๕	369,600	794,600	1,164,200	
3.1	อบรมวิธีการสอนพระพุทธศาสนาสำหรับชาวต่างชาติ Monk Chat	2	ต่อเนื่อง	แผน		650	23	70	80	100	๑ ต.ค. ๖๔	๓๐ ก.ย. ๖๕	153,200	606,400	759,600	นายณัทพงศ์ บุญตัน
				ผล												
3.2	วิปัสสนากัมมัฏฐานสำหรับประชาชนทั่วไป	2	ต่อเนื่อง	แผน		200	21	70	80	100	๑ ต.ค. ๖๔	๓๐ ก.ย. ๖๕	108,200	28,200	136,400	พระครูใบฎีกาทิพย์นารณ์ชยาภินนโท
				ผล												
3.3	วิปัสสนากัมมัฏฐานแก่พระสงฆ์และประชาชนทั่วไป (น้ำบ่อหลวง)	2	ต่อเนื่อง	แผน		130	2	70	80	100	๑ ต.ค. ๖๔	๓๐ ก.ย. ๖๕	108,200	160,000	268,200	พระบุญทรง ปุณฺณธโร, ผศ.ดร.
				ผล												
			รวม	แผน	3	1,900	50	73	78	100	๑ ต.ค. ๖๔	๓๐ ก.ย. ๖๕	437,800	844,600	1,282,400	
				ผล												
				รวมแผน									21,045,500	3,376,800	24,422,300	
				รวมผล												

๒.๕ แผนงาน/โครงการ/กิจกรรมและงบประมาณตามยุทธศาสตร์ ประจำปีงบประมาณ พ.ศ. ๒๕๖๕ (ฉบับปรับปรุง)

มหาวิทยาลัยมหาจุฬาลงกรณราชวิทยาลัย ส่วนงาน มหาวิทยาลัยมหาจุฬาลงกรณราชวิทยาลัย วิทยาเขตเชียงใหม่

ยุทธศาสตร์/กลยุทธ์/ตัวชี้วัด	เป้าหมาย ๒๕๖๕	ผู้รับผิดชอบ	ผลผลิต/โครงการ/กิจกรรม	งบประมาณ (บาท)		
				แผ่นดิน	รายได้	รวม
พันธกิจที่ ๑ ผลิตบัณฑิตที่มีคุณภาพ						
ยุทธศาสตร์ที่ ๑ ปรับเปลี่ยนรูปแบบการผลิตบัณฑิต (การผลิตบัณฑิตให้มีคุณภาพ คุณธรรม)				1,615,250	844,700	2,459,950
มิติที่ ๓ เปลี่ยนแปลงเพื่อเติบโต (Transform) - ส่งเสริมและสนับสนุนการพัฒนาทักษะด้านภาษาต่างประเทศให้กับนิสิตในกระบวนการจัดการเรียนการสอน				1,492,050	373,600	1,865,650
เป้าประสงค์ที่ ๑.๑ บัณฑิตมีคุณลักษณะตามนวัตกรรมและกรอบมาตรฐานคุณวุฒิแห่งแห่งชาติ (TQF: HEd)				1,492,050	373,600	1,865,650
ตัวชี้วัดที่ ๑.๑.๑ ร้อยละของบัณฑิตที่ทำงานทำหรือมีศาสนกิจประจำในองค์กรหรือหน่วยงานระดับอาเซียน	20	ผอ วสขม				
ตัวชี้วัดที่ ๑.๑.๒ คะแนนประเมินสมรรถนะของบัณฑิตโดยผู้มีส่วนได้ส่วนเสียต่อคุณภาพบัณฑิตตามนวัตกรรมและกรอบมาตรฐานคุณวุฒิระดับอุดมศึกษาแห่งชาติ (TQF: HEd)	80	ผอ วสขม				
ตัวชี้วัดที่ ๑.๑.๓ ร้อยละของโครงการที่มีสัมฤทธิ์ผลในการพัฒนานิสิต	100	ผอ วสขม				
ตัวชี้วัดที่ ๑.๑.๔ จำนวนของนิสิตที่ได้รับรางวัลระดับชาติหรือนานาชาติ	5	ผอ วสขม				
กลยุทธ์ที่ ๑.๑.๑ ส่งเสริมและสนับสนุนให้ส่วนงานจัดการศึกษาดำเนินการพัฒนาบัณฑิตการผลิตบัณฑิตให้มีคุณลักษณะตามนวัตกรรมและตามกรอบมาตรฐานคุณวุฒิระดับอุดมศึกษาแห่งชาติ (TQF:HEd)				1,492,050	373,600	1,865,650
			๑) โครงการบัณฑิตที่พึงประสงค์	103,200		
			๒) โครงการประเมินผลพัฒนาคุณภาพการศึกษา (กรอบงานประกันคุณภาพการศึกษา)	113,200		
			๓) โครงการกิจกรรมเสริมหลักสูตร	225,020		
			๔) โครงการพิธีปฐมนิเทศนิสิตใหม่	83,200		
			๕) โครงการพัฒนานิสิตศูนย์บัณฑิตศึกษา: อบรมพัฒนาศักยภาพนิสิตเพื่อเตรียมความพร้อมก่อนเข้ามหาจุฬาฯ/ปฐมนิเทศนิสิตใหม่		40,000	
			๖) โครงการไหว้ครูเชิดชูบูรพาจารย์	63,200		
			๗) โครงการแสดงงานศิลปนิพนธ์และงานศิลป์ประจำปี	113,200		

ยุทธศาสตร์/กลยุทธ์/ตัวชี้วัด	เป้าหมาย ๒๕๖๕	ผู้รับผิดชอบ	ผลผลิต/โครงการ/กิจกรรม	งบประมาณ (บาท)		
				แผ่นดิน	รายได้	รวม
			๘) โครงการกีฬาสัมพันธ์นิสิตคฤหัสถ์ประจำปี ๒๕๖๕		70,000	
			๙) โครงการปรับปรุงพื้นฐานและพัฒนาทักษะภาษาอังกฤษเพื่อนิสิตนานาชาติ	113,200		
			๑๐) โครงการพัฒนานิสิตภาษาอังกฤษ: ตามรอยประวัติศาสตร์		45,000	
			๑๑) โครงการพัฒนาศักยภาพนิสิตรัฐศาสตร์ : การจัดการความรู้ในศตวรรษที่ ๒๑ เพื่อเพิ่มทักษะการเรียนรู้ที่สมัย	113,200		
			๑๒) โครงการพุทธรัฐศาสตร์เสวนา : ธรรมิกประชาธิปไตย		10,000	
			๑๓) โครงการรัฐศาสตร์อนุรักษ์ภาษาและดนตรีพื้นบ้านล้านนา		10,000	
			๑๔) โครงการรัฐศาสตร์ มจร.เชียงใหม่มีดีอย่างไร:ก้าวเชิงรุกสู่สถาบันการศึกษาและชุมชน		20,000	
			๑๕) โครงการสิ่งท่เวียงพิงค์คืนถิ่น บายศรีสู่ขวัญล้านนา		10,000	
			๑๖) โครงการเสริมสร้างความรู้ด้านการประกันคุณภาพการศึกษาแก่นิสิต		10,000	
			๑๗) โครงการปฏิบัติวิปัสสนากรรมฐานนิสิตประจำปี	225,030		
			๑๘) โครงการปฏิบัติวิปัสสนากัมมัฏฐาน บำเพ็ญกุศลอุทิศแด่บูรพาจารย์ ผู้มีอุปการคุณ และศิษย์เก่าผู้ล่วงลับ		50,000	
			๑๙) โครงการ Road to CMMCU	113,200		
			๒๐) โครงการมอบรางวัล Silver Jubilee Award แก่ ศิษย์เก่าดีเด่น (โลรางวัลและทุน)		24,600	
			๒๑) โครงการอบรมสัมมนาให้คำปรึกษาทางสังคมสงเคราะห์	113,200		
			๒๒) โครงการเสริมสร้างทักษะการเรียนรู้ในศตวรรษที่ ๒๑ นิสิตครูศาสตร์	113,200		
			๒๓) โครงการฝึกประสบการณ์วิชาชีพครู		84,000	
มิตินที่ ๓ เปลี่ยนแปลงเพื่อเติบโต (Transform) - พัฒนาหลักสูตรระยะสั้นที่ตอบสนองความต้องการของสังคม ในการสร้างอาชีพ พัฒนาจิตใจ เยียวยาสภาพจิตใจ - พัฒนาและเปิดหลักสูตรออนไลน์เพื่อตอบสนองสังคมวิถีชีวิตใหม่				0	0	0

ยุทธศาสตร์/กลยุทธ์/ตัวชี้วัด	เป้าหมาย ๒๕๖๕	ผู้รับผิดชอบ	ผลผลิต/โครงการ/กิจกรรม	งบประมาณ (บาท)		
				แผ่นดิน	รายได้	รวม
เป้าประสงค์ที่ ๑.๒ หลักสูตร การเรียนการสอนมีการบูรณาการพระพุทธศาสนา ศิลปวัฒนธรรมล้านนา กับศาสตร์ใหม่เพื่อพัฒนาบัณฑิตให้มีคุณลักษณะบัณฑิตที่พึงประสงค์				0	0	0
ตัวชี้วัดที่ ๑.๒.๑ จำนวนหลักสูตรที่มีการบูรณาการพระพุทธศาสนา ศิลปวัฒนธรรมล้านนา กับศาสตร์สมัยใหม่เพื่อพัฒนาบัณฑิตให้มีคุณลักษณะบัณฑิตที่พึงประสงค์	5	ผอ วสขม		0	0	
กลยุทธ์ที่ ๑.๒.๑ ปรับปรุงและพัฒนาหลักสูตรให้นำหลักพระพุทธศาสนา ศิลปวัฒนธรรม ล้านนา กับศาสตร์สมัยใหม่เพื่อพัฒนาบัณฑิตให้มีคุณลักษณะบัณฑิตที่พึงประสงค์						
ตัวชี้วัดที่ ๑.๒.๒ จำนวนนวัตกรรมจัดการเรียนการสอนซึ่งสะท้อนการบูรณาการพระพุทธศาสนา ศิลปวัฒนธรรมล้านนา กับศาสตร์สมัยใหม่	3	ผอ วสขม			-	
กลยุทธ์ที่ ๑.๒.๒ ส่งเสริมและสนับสนุนการจัดการเรียนการสอนแบบบูรณาการพระพุทธศาสนา ศิลปวัฒนธรรมล้านนา กับศาสตร์สมัยใหม่เพื่อพัฒนากับบัณฑิตให้มีคุณลักษณะบัณฑิตที่พึงประสงค์						
มิติที่ ๒ ปรับตัว (Adapt) - พัฒนาทักษะกระบวนการจัดการเรียนการสอนของบุคลากรให้พร้อมกับการทำงานในชีวิตวิถีใหม่ - พัฒนาทักษะการจัดการเรียนการสอนและเทคนิคการสนับสนุนการจัดการเรียนการสอน				123,200	471,100	594,300
เป้าประสงค์ที่ ๑.๓ อาจารย์มีความรู้ความเชี่ยวชาญในศาสตร์และมีทักษะในการจัดกระบวนการเรียนรู้ที่ทันสมัย				123,200	471,100	594,300
ตัวชี้วัดที่ ๑.๓.๑ ร้อยละของอาจารย์ที่มีตำแหน่งทางวิชาการ	20 (15 รูป/คน)	ผอ วสขม		0	60,000	60,000
กลยุทธ์ที่ ๑.๓.๑ ส่งเสริมและสนับสนุนการเข้าสู่ตำแหน่งทางวิชาการของอาจารย์ตามเกณฑ์ที่กำหนด			๑) โครงการสนับสนุนการเข้าสู่ตำแหน่งทางวิชาการ		60,000	60,000
ตัวชี้วัดที่ ๑.๓.๒ จำนวนที่เพิ่มขึ้นของอาจารย์ที่มีคุณวุฒิปริญญาเอก	32	ผอ วสขม			321,000	321,000
กลยุทธ์ที่ ๑.๓.๒ พัฒนาศักยภาพอาจารย์ในการจัดการเรียนรู้บูรณาการ การวิจัย การบริการวิชาการและทะนุบำรุงศิลปวัฒนธรรม			๑) โครงการพัฒนาศักยภาพบุคลากรสายวิชาการ		321,000	
ตัวชี้วัดที่ ๑.๓.๓ ร้อยละของอาจารย์ที่มีบทความตีพิมพ์หรือเผยแพร่ระดับชาติหรือนานาชาติ	100	ผอ วสขม		123,200	50,000	173,200

ยุทธศาสตร์/กลยุทธ์/ตัวชี้วัด	เป้าหมาย ๒๕๖๕	ผู้รับผิดชอบ	ผลผลิต/โครงการ/กิจกรรม	งบประมาณ (บาท)		
				แผ่นดิน	รายได้	รวม
กลยุทธ์ที่ ๑.๓.๓ ส่งเสริมและสนับสนุนให้อาจารย์พัฒนาศักยภาพเพื่อสร้างผลงานทางวิชาการโดยใช้เครือข่ายความร่วมมือทางวิชาการทั้งในประเทศหรือต่างประเทศ			๑) โครงการสนับสนุนเพื่อพัฒนาผลงานทางวิชาการ	123,200		
			๒) โครงการพัฒนานิสิตศูนย์บัณฑิต: สนับสนุนคณาจารย์และนิสิตนำเสนอผลงานวิชาการ ในการประชุมวิชาการระดับชาติ และนานาชาติ		50,000	
ตัวชี้วัดที่ ๑.๓.๔ จำนวนรายวิชาที่บูรณาการหลักพุทธธรรมกับกระบวนการเรียนรู้มุ่งผลสัมฤทธิ์คุณลักษณะบัณฑิตที่พึงประสงค์	24	ผอ วสขม			40,100	
กลยุทธ์ที่ ๑.๓.๔ พัฒนากลไก ส่งเสริมและสนับสนุนการบูรณาการหลักพุทธธรรมกับกระบวนการเรียนรู้มุ่งผลสัมฤทธิ์คุณลักษณะบัณฑิตที่พึงประสงค์			๑)โครงการโครงการนิเทศสัมพันธ์คณาจารย์		30,000	
			๒)โครงการพัฒนานิสิตศูนย์บัณฑิต: การพัฒนาบัณฑิต และการประเมินการสอนคณาจารย์		10,100	
มิตินี้ ๑ พร้อมรับ (Cope) - การจัดการเรียนการสอนในรูปแบบออนไลน์				0	0	0
มิตินี้ ๓ เปลี่ยนแปลงเพื่อเติบโต (Transform) - ปรับปรุงรูปแบบการเรียนการสอนออนไลน์ให้มีความหลากหลาย ทันสมัย และเข้าถึงได้สะดวกรวดเร็ว มีประสิทธิภาพ						
เป้าประสงค์ที่ ๑.๔ ทรัพยากรการเรียนรู้เพียงพอและเหมาะสม				0	0	0
ตัวชี้วัดที่ ๑.๔.๑ ร้อยละหลักสูตรที่มีทรัพยากรการเรียนรู้ที่ระบุใน มคอ.๒	100	ผอ วสขม ผอ สนวช ผอ สนวช		0	0	0
กลยุทธ์ที่ ๑.๔.๑ ส่งเสริมการพัฒนาทรัพยากรการเรียนรู้ให้เพียงพอเหมาะสมตามรายละเอียดของหลักสูตร มคอ ๒ โดยการมีส่วนร่วมของหลักสูตร และทุกส่วนงานของวิทยาเขต						0
ตัวชี้วัดที่ ๑.๔.๒ ระดับความพึงพอใจของนิสิตคณาจารย์ ที่มีต่อทรัพยากรการเรียนรู้ทั้งเชิงปริมาณและคุณภาพ	4.75	ผอ วสขม				
กลยุทธ์ที่ ๑.๔.๒ ส่งเสริมการพัฒนาสภาพแวดล้อมทางกายภาพที่เอื้อต่อการเรียนรู้						
ตัวชี้วัดที่ ๑.๔.๓ จำนวนเครือข่ายความร่วมมือกับองค์กรภายนอกเพื่อสนับสนุนทรัพยากรการเรียนรู้	24	ผอ วสขม				

ยุทธศาสตร์/กลยุทธ์/ตัวชี้วัด	เป้าหมาย ๒๕๖๕	ผู้รับผิดชอบ	ผลผลิต/โครงการ/กิจกรรม	งบประมาณ (บาท)		
				แผ่นดิน	รายได้	รวม
กลยุทธ์ที่ ๑.๔.๓ สร้างและพัฒนาเครือข่ายความร่วมมือกับองค์กรภายนอก เพื่อสนับสนุนทรัพยากรการเรียนรู้						0
พันธกิจที่ ๒ วิจัยและพัฒนา						
ยุทธศาสตร์ที่ ๒ พัฒนาศักยภาพความรู้จากงานวิจัย (พัฒนางานวิจัยงานสร้างสรรค์และนวัตกรรมให้มีคุณภาพทั้งในระดับชาติและอาเซียน)				283,200	140,000	423,200
มิติที่ ๒ ปรับตัว (Adapt)				0	60,000	60,000
<ul style="list-style-type: none"> - พัฒนารูปแบบงานวิจัยไปสู่งานวิจัย R & D และงานวิจัย R & P - องค์กรความรู้จากงานวิจัยนำไปใช้ในการพัฒนาอาชีพ พัฒนาชีวิต และพัฒนาจิตใจ 						
มิติที่ ๓ เปลี่ยนแปลงเพื่อเติบโต (Transform)						
<ul style="list-style-type: none"> - ต่อยอดองค์ความรู้จากการวิจัย เพื่อนำไปสู่การพัฒนาพหุวัฒนธรรม - พัฒนาพหุวัฒนธรรมจากการวิจัยเพื่อสร้างรายได้ให้เกิดแก่องค์กร 						
เป้าประสงค์ที่ ๒.๑ ผลงานวิจัย งานสร้างสรรค์และนวัตกรรมทางการศึกษา พระพุทธศาสนา ศิลปวัฒนธรรมล้านนาเชิงบูรณาการส่งผลต่อการพัฒนาจิตใจและสังคม					60,000	60,000
ตัวชี้วัดที่ ๒.๑.๑ ร้อยละของผลงานวิจัย งานสร้างสรรค์และนวัตกรรมทางพระพุทธศาสนา ศิลปวัฒนธรรมล้านนาเชิงบูรณาการส่งผลต่อการพัฒนาจิตใจและสังคมต่อจำนวนผลงานวิจัย งานสร้างสรรค์และนวัตกรรมทั้งหมด	50	ผอ วสขม				
ตัวชี้วัดที่ ๒.๑.๒ ร้อยละของหลักสูตรปริญญาตรีที่มีงานวิจัยบูรณาการกับการเรียนการสอน	100	ผอ วสขม O ผอ วสขม S				
กลยุทธ์ที่ ๒.๑.๑ ส่งเสริมและสนับสนุนให้อาจารย์และนักวิจัยพัฒนางานวิจัย งานสร้างสรรค์และนวัตกรรมทางการศึกษา พระพุทธศาสนา ศิลปวัฒนธรรมล้านนาเชิงบูรณาการที่ส่งผลต่อการพัฒนาจิตใจและสังคมอย่างยั่งยืน			๑) โครงการสนับสนุนการวิจัยและนวัตกรรมเชิงบูรณาการ		50,000	
			๒) โครงการวิจัยปัจจัยนิสิตตอกออก		5,000	
			๓) โครงการปัจจัยที่ส่งผลต่อการตัดสินใจเลือกเข้าศึกษาต่อระดับปริญญาตรีของนิสิตมหาวิทยาลัยมหาจุฬาลงกรณราชวิทยาลัยวิทยาเขตเชียงใหม่		5,000	
					0	0

ยุทธศาสตร์/กลยุทธ์/ตัวชี้วัด	เป้าหมาย ๒๕๖๕	ผู้รับผิดชอบ	ผลผลิต/โครงการ/กิจกรรม	งบประมาณ (บาท)					
				แผ่นดิน	รายได้	รวม			
มิติที่ ๑ พร้อมรับ (Cope) - วางระบบและกลไกส่งเสริมการเผยแพร่งานวิจัยในระดับนานาชาติที่ได้รับการยอมรับ				283,200	80,000	363,200			
เป้าประสงค์ที่ ๒.๒ ผลงานวิจัย งานสร้างสรรค์และนวัตกรรมทางการศึกษา พระพุทธศาสนา ศิลปวัฒนธรรมล้านนาได้รับการตีพิมพ์เผยแพร่ทั้งในระดับชาติและนานาชาติ				283,200	80,000	363,200			
ตัวชี้วัดที่ ๒.๒.๑ จำนวนผลงานวิจัย งานสร้างสรรค์และนวัตกรรมทางการศึกษา พระพุทธศาสนา ศิลปวัฒนธรรมล้านนาที่ตีพิมพ์เผยแพร่ทั้งในวารสารที่อยู่ในฐานข้อมูล TCI				10	ผอ วสขม O ผอ วสขม S	283,200	80,000	363,200	
กลยุทธ์ที่ ๒.๒.๑ จัดเวทีประชุมวิชาการระดับชาติและระดับนานาชาติ						๑) โครงการสัมมนาวิชาการครบรอบวันสถาปนาวิทยาเขตเชียงใหม่	283,200		283,200
กลยุทธ์ที่ ๒.๒.๒ ส่งเสริมการจัดตั้งกองทุนวิจัย									0
กลยุทธ์ที่ ๒.๒.๓ พัฒนาศักยภาพอาจารย์และนักวิจัยเพื่อสร้างงานวิจัย งานสร้างสรรค์และนวัตกรรมทางการศึกษา พระพุทธศาสนา ศิลปวัฒนธรรมล้านนา ที่มีคุณภาพในระดับชาติและนานาชาติ						๒) โครงการพัฒนานิสิตศุนย์บัณฑิต: อบรมสัมมนาทางวิชาการและงานวิจัย		30,000	30,000
กลยุทธ์ที่ ๒.๒.๔ ส่งเสริมและสนับสนุนให้ส่วนงานจัดทำวารสารและพัฒนาเข้าสู่ TCI และระดับนานาชาติ									0
กลยุทธ์ที่ ๒.๒.๕ สร้างและพัฒนาเครือข่ายความร่วมมือด้านการวิจัยในระดับนานาชาติ									0
กลยุทธ์ที่ ๒.๒.๖ ส่งเสริม และสนับสนุนการตีพิมพ์เผยแพร่ผลงานวิจัย งานสร้างสรรค์และนวัตกรรมทางการศึกษา พระพุทธศาสนา ศิลปวัฒนธรรมล้านนา ในระดับชาติและนานาชาติ									0
						๓) โครงการพัฒนาวารสารวิจัยและฐานข้อมูลงานวิจัย		50,000	50,000

ยุทธศาสตร์/กลยุทธ์/ตัวชี้วัด	เป้าหมาย ๒๕๖๕	ผู้รับผิดชอบ	ผลผลิต/โครงการ/กิจกรรม	งบประมาณ (บาท)		
				แผ่นดิน	รายได้	รวม
พันธกิจที่ ๓ บริการวิชาการทางสังคม						
ยุทธศาสตร์ที่ ๓ ปรับเปลี่ยนการบริการวิชาการ (พัฒนางานบริการวิชาการแก่สังคมให้มีคุณภาพ เป็นที่ยอมรับในระดับชาติและระดับอาเซียน)				17,606,700	1,349,500	18,956,200
มิติที่ ๑ พร้อมรับ (Cope) - ปรับปรุงงานบริการวิชาการที่มีอยู่ให้อยู่ในรูปแบบการบริการวิชาการแบบออนไลน์ - กำหนดและขยายกลุ่มเป้าหมายให้ชัดเจนเพื่อให้บริการได้ตรงตามความต้องการ				17,036,400	260,000	17,296,400
มิติที่ ๓ เปลี่ยนแปลงเพื่อเติบโต (Transform) - จัดทำหลักสูตรระยะสั้นแบบออนไลน์ที่สามารถนำไปต่อยอดด้านอาชีพ และการใช้ชีวิตวิถีใหม่ (New Normal)						
เป้าประสงค์ที่ ๓.๑ วิทยาเขตเป็นศูนย์การบริการวิชาการทางพระพุทธศาสนา ศิลปวัฒนธรรมล้านนาในระดับชาติและระดับอาเซียน				17,036,400	260,000	17,296,400
ตัวชี้วัดที่ ๓.๑.๑ จำนวนผลงานบริการวิชาการที่ได้รับการยอมรับ การยกย่องหรือได้รางวัลในระดับชาติและระดับอาเซียน	1	ผอ สนวช		14,843,200	0	14,843,200
กลยุทธ์ที่ ๓.๑.๑ ส่งเสริมและสนับสนุนงานบริการวิชาการเพื่อให้ได้รับการยอมรับ การยกย่องหรือได้รับรางวัลในระดับชาติหรือระดับอาเซียน			๑) โครงการค่ายคุณธรรมนิสิตนำธรรมะสู่เยาวชน	113,200		
			๒) โครงการพระสอนศีลธรรมในโรงเรียน	14,730,000		14,730,000
ตัวชี้วัดที่ ๓.๑.๒ จำนวนโครงการบริการวิชาการที่ส่งผลให้ชุมชน สังคมเกิดความเข้มแข็ง มั่นคงยั่งยืน	1	ผอ สนวช		2,000,000	260,000	2,260,000
กลยุทธ์ที่ ๓.๑.๒ สร้างและสนับสนุนการบริการวิชาการที่ส่งผลให้ชุมชน สังคมเกิดความเข้มแข็ง มั่นคง ยั่งยืน			๑) ศูนย์พระบัณฑิตพัฒนาราชภานุบนพื้นที่สูง	2,000,000	260,000	2,260,000
ตัวชี้วัดที่ ๓.๑.๓ จำนวนเครือข่ายในการบริการวิชาการด้านพระพุทธศาสนา ศิลปวัฒนธรรมล้านนา	3	ผอ สนวช		193,200		193,200
กลยุทธ์ที่ ๓.๑.๓ สร้างและประสานงานเครือข่ายการบริการวิชาการด้านพระพุทธศาสนา ศิลปวัฒนธรรมล้านนา			๑) โครงการพัฒนาเครือข่ายทางพระพุทธศาสนาและศิลปวัฒนธรรมในอาเซียน	193,200		193,200

ยุทธศาสตร์/กลยุทธ์/ตัวชี้วัด	เป้าหมาย ๒๕๖๕	ผู้รับผิดชอบ	ผลผลิต/โครงการ/กิจกรรม	งบประมาณ (บาท)		
				แผ่นดิน	รายได้	รวม
มิติที่ ๒ ปรับตัว (Adapt) - จัดบริการวิชาการที่มุ่งเน้นพัฒนาทักษะชีวิตให้สอดคล้องกับชีวิตวิถีใหม่ (New Normal)				570,300	1,089,500	1,659,800
เป้าประสงค์ที่ ๓.๒ งานบริการวิชาการแก่สังคมบูรณาการกับการเรียนการสอน การวิจัยและทะนุบำรุงศิลปวัฒนธรรม				570,300	1,089,500	1,659,800
ตัวชี้วัดที่ ๓.๒.๑ จำนวนโครงการบริการแก่สังคมที่บูรณาการกับกระบวนการเรียนการสอนในรายวิชา	10	ผอ วสขม O ผอ วสขม S				
ตัวชี้วัดที่ ๓.๒.๒ จำนวนโครงการบริการวิชาการแก่สังคมที่บูรณาการกับการวิจัย	1					
ตัวชี้วัดที่ ๓.๒.๓ ร้อยละของโครงการบริการวิชาการแก่สังคมที่บูรณาการกับการ ทะนุบำรุงศิลปวัฒนธรรม	80					
กลยุทธ์ที่ ๓.๒ ส่งเสริมและสนับสนุนการบูรณาการงานบริการวิชาการแก่สังคมกับกระบวนการ เรียนการสอนในรายวิชาการวิจัยและการทะนุบำรุงศิลปวัฒนธรรม			๑) โครงการบริการวิชาการแก่สังคมบูรณาการกับการเรียนการสอน การวิจัยและทำนุบำรุงศิลปวัฒนธรรม	353,700		
			๒) โครงการเผยแพร่พระพุทธศาสนาเพื่อการศึกษา ทางสถานีวิทยุ โทรทัศน์ และสื่อออนไลน์	133,400	109,900	243,300
			๓) โครงการศูนย์ภาษามหาวิทยาลัยมหาจุฬาลงกรณราชวิทยาลัย วิทยาเขตเชียงใหม่	83,200	979,600	1,062,800
พันธกิจที่ ๔ ทะนุบำรุงศิลปะและวัฒนธรรม						
ยุทธศาสตร์ที่ ๔ ปรับเปลี่ยนการทำนุบำรุงศิลปวัฒนธรรม (พัฒนางาน ส่งเสริมพระพุทธศาสนาและทะนุบำรุงศิลปวัฒนธรรมล้านนาให้มีคุณภาพ เป็นที่ยอมรับทั้งในระดับชาติและอาเซียน)				752,600	0	752,600

ยุทธศาสตร์/กลยุทธ์/ตัวชี้วัด	เป้าหมาย ๒๕๖๕	ผู้รับผิดชอบ	ผลผลิต/โครงการ/กิจกรรม	งบประมาณ (บาท)		
				แผ่นดิน	รายได้	รวม
มิตินี้ ๑ พร้อมรับ (Cope) - ปรับปรุง รูปแบบการทำงานบำรุงศิลปวัฒนธรรมให้มีระบบและกลไกที่เหมาะสม - พัฒนารายงานการทำงานบำรุงศิลปวัฒนธรรมในรูปแบบสารสนเทศ มิตินี้ ๓ เปลี่ยนแปลงเพื่อเติบโต (Transform) - เผยแพร่องค์ความรู้ด้านการทำงานบำรุงศิลปวัฒนธรรมเชิงรุกควบคู่ไปกับการบริการวิชาการแก่กลุ่มเป้าหมาย - สร้างเครือข่ายความร่วมมือการทำงานบำรุงศิลปวัฒนธรรมเพื่อสร้างคุณค่าและยกระดับคุณภาพชีวิตสู่ชีวิตวิถีใหม่				356,400	0	356,400
เป้าประสงค์ที่ ๔.๑ ผลงานด้านพระพุทธศาสนาและศิลปวัฒนธรรมล้านนามีคุณภาพเป็นที่ยอมรับในระดับชาติและอาเซียน				356,400	0	356,400
ตัวชี้วัดที่ ๔.๑.๑ จำนวนผลงานด้านพระพุทธศาสนาและศิลปวัฒนธรรมล้านนาที่ได้รับการยกย่องหรือได้รับรางวัลในระดับชาติและอาเซียน	5	ผอ วสขม O ผอ วสขม S		356,400		356,400
กลยุทธ์ที่ ๔.๑.๑ สนับสนุนและพัฒนางานส่งเสริมพระพุทธศาสนาและทะนุบำรุงศิลปวัฒนธรรมล้านนาที่สะท้อนอัตลักษณ์ของวิทยาเขต			๑) โครงการจัดนิทรรศการวันสำคัญทางพระพุทธศาสนา	143,200		143,200
กลยุทธ์ที่ ๔.๑.๒ ส่งเสริมให้บุคลากรเดินทางไปศึกษาดูงานองค์กรที่มีความเป็นเลิศด้านการเผยแพร่พระพุทธศาสนา			๑) โครงการศูนย์ศึกษาพระพุทธศาสนานานาชาติ (พระพุทธศาสนาประเทศเพื่อนบ้าน)	213,200		213,200
กลยุทธ์ที่ ๔.๑.๓ เร่งรัดการจัดทำแผนส่งเสริมพระพุทธศาสนาและทะนุบำรุงศิลปวัฒนธรรมล้านนา โดยการมีส่วนร่วมของทุกส่วนงานที่เกี่ยวข้อง						
มิตินี้ ๒ ปรับตัว (Adapt) - ทำนุบำรุงศิลปวัฒนธรรมในรูปแบบที่เหมาะสมสอดคล้องกับวิถีชีวิตใหม่ (New Normal) - ทำนุบำรุงศิลปวัฒนธรรมให้ตอบสนองความต้องการของสังคม ชุมชน ให้เห็นผลเชิงประจักษ์				396,200	0	396,200

ยุทธศาสตร์/กลยุทธ์/ตัวชี้วัด	เป้าหมาย ๒๕๖๕	ผู้รับผิดชอบ	ผลผลิต/โครงการ/กิจกรรม	งบประมาณ (บาท)		
				แผ่นดิน	รายได้	รวม
เป้าประสงค์ที่ ๔.๒ นวัตกรรมด้านพระพุทธศาสนาและศิลปวัฒนธรรมที่เกิดจากการบูรณาการงานส่งเสริมพระพุทธศาสนาและทะนุบำรุงศิลปวัฒนธรรมล้านนากับการเรียนการสอน การวิจัยและการบริการวิชาการแก่สังคม				396,200	0	396,200
ตัวชี้วัดที่ ๔.๒.๑ จำนวนนวัตกรรมด้านพระพุทธศาสนาและศิลปวัฒนธรรมที่เกิดจากการบูรณาการงานส่งเสริมพระพุทธศาสนาและทะนุบำรุงศิลปวัฒนธรรมล้านนากับการเรียนการสอน การวิจัยและบริการวิชาการแก่สังคม	1	ผอ วสขม O ผอ วสขม S		396,200		396,200
กลยุทธ์ที่ ๔.๒.๑ ส่งเสริมและสนับสนุนการพัฒนานวัตกรรมโดย บูรณาการงานส่งเสริมพระพุทธศาสนาและศิลปวัฒนธรรมที่เกิดจากการบูรณาการงานส่งเสริมพระพุทธศาสนาและทะนุบำรุงศิลปวัฒนธรรมล้านนากับการเรียนการสอน การวิจัยและบริการวิชาการแก่สังคม			๑) โครงการอนุรักษ์ประเพณีและวัฒนธรรมล้านนา	396,200		396,200
พันธกิจที่ ๕						
ยุทธศาสตร์ที่ ๕ ปรับเปลี่ยนการบริหารจัดการองค์กร (พัฒนาการบริหารจัดการองค์กรเชิงพุทธบูรณาการ)				349,950	198,000	547,950
มิติที่ ๑ พร้อมรับ (Cope) - ทบทวน ปรับปรุง แก้ไข ข้อบังคับ ประกาศและระเบียบของมหาวิทยาลัยให้เอื้อต่อการบริหารจัดการ มิติที่ ๒ ปรับตัว (Adapt) - พัฒนาและส่งเสริมระบบการบริหารงานบุคคลที่เอื้อต่อการสร้างผลงาน - พัฒนาทักษะการทำงานของบุคลากรให้พร้อมสำหรับการทำงานในชีวิตวิถีใหม่ - ส่งเสริมภาพลักษณ์มหาวิทยาลัย ให้สอดคล้องกับแนวคิด Monastery University มิติที่ ๓ เปลี่ยนแปลงเพื่อเติบโต (Transform) - ปรับเปลี่ยนรูปแบบการบริหารจัดการให้เป็น Lean Process เพื่อความคุ้มค่าและประสิทธิภาพในการทำงาน				349,950	198,000	547,950

ยุทธศาสตร์/กลยุทธ์/ตัวชี้วัด	เป้าหมาย ๒๕๖๕	ผู้รับผิดชอบ	ผลผลิต/โครงการ/กิจกรรม	งบประมาณ (บาท)		
				แผ่นดิน	รายได้	รวม
เป้าประสงค์ที่ ๕.๑ การบริหารจัดการองค์กรโดยใช้หลักพระพุทธศาสนาบูรณาการกับการบริหารจัดการสมัยใหม่				349,950	198,000	547,950
ตัวชี้วัดที่ ๕.๑.๑ ระดับผลสำเร็จของงานเป็นไปตามแผนพัฒนามหาลัย ระยะที่ ๑๒	5	ผอ สนวข	๑) โครงการจัดทำแผนพัฒนา/งบประมาณ/แผนปฏิบัติการ	163,550		
ตัวชี้วัดที่ ๕.๑.๒ ระดับความสำเร็จของแผนพัฒนาตามพันธกิจและแผนสนับสนุนการบริหารจัดการองค์กร	5	ผอ สนวข				
ตัวชี้วัดที่ ๕.๑.๓ ร้อยละของการใช้จ่ายงบประมาณที่เป็นไปตามแผนงบประมาณ	100	ผอ สนวข				
กลยุทธ์ที่ ๕.๑.๑ พัฒนาระบบและกลไกการบริหารติดตามผลการดำเนินงานตามแผนพัฒนา						
กลยุทธ์ที่ ๕.๑.๒ กำกับติดตามและประเมินผลการดำเนินงานตามแผนพัฒนาตามพันธกิจและแผนสนับสนุนการบริหารจัดการองค์กร						
กลยุทธ์ที่ ๕.๑.๓ พัฒนาและส่งเสริมการใช้เทคโนโลยีสารสนเทศเพื่อการบริหารจัดการองค์กร						
กลยุทธ์ที่ ๕.๑.๔ ส่งเสริมและพัฒนาระบบการบริหารจัดการด้านงบประมาณ						
ตัวชี้วัดที่ ๕.๑.๕ ระดับความสำเร็จของการบริหารตามหลักธรรมาภิบาล	5	ผอ สนวข				
กลยุทธ์ที่ ๕.๑.๖ ส่งเสริมและพัฒนาระบบและกลไก การบริหารจัดการองค์กรให้เป็นไปตามหลักธรรมาภิบาล						
ตัวชี้วัดที่ ๕.๑.๖ ระดับความสำเร็จของการนำหลักพระพุทธศาสนามาประยุกต์ใช้ในการบริหารจัดการองค์กร	5	ผอ สนวข	๑) โครงการพัฒนาศักยภาพบุคลากรสายปฏิบัติการ		198,000	198,000
กลยุทธ์ที่ ๕.๑.๗ พัฒนาและส่งเสริมการใช้หลักพระพุทธศาสนาประยุกต์ในการบริหารจัดการองค์กร						
ตัวชี้วัดที่ ๕.๑.๗ ระดับความพึงพอใจของบุคลากรที่มีต่อการบริหารจัดการ	5	ผอ สนวข				
กลยุทธ์ที่ ๕.๑.๘ พัฒนาระบบและกลไกการบริหารติดตามผลการดำเนินงานตามแผนพัฒนาบุคลากร						
ตัวชี้วัดที่ ๕.๑.๘ ระดับความสุขของบุคลากรในการปฏิบัติงานภายในองค์กร	5	ผอ สนวข	๒) โครงการส่งเสริมสุขภาวะบุคลากร	113,200		113,200
ตัวชี้วัดที่ ๕.๑.๙ ระดับคะแนนเฉลี่ยผลประเมินคุณ ภาพการศึกษา	4.51	ผช บริหาร ผอ สนวข ผอ สนวข ผอ วสขม				0
กลยุทธ์ที่ ๕.๑.๙ ส่งเสริมการใช้ความรู้และประสบการณ์ที่ได้จากการแลกเปลี่ยนเรียนรู้ไปประยุกต์ใช้กับการปฏิบัติงาน			๑) โครงการพัฒนาระบบการจัดการความรู้และจัดการความเสี่ยงวิทยาเขตเชียงใหม่	73,200		73,200

ยุทธศาสตร์/กลยุทธ์/ตัวชี้วัด	เป้าหมาย ๒๕๖๕	ผู้รับผิดชอบ	ผลผลิต/โครงการ/กิจกรรม	งบประมาณ (บาท)		
				แผ่นดิน	รายได้	รวม
มิตินี้ ๑ พร้อมรับ (Cope) - ปรับปรุง พัฒนาระบบเทคโนโลยีเพื่อการบริหารจัดการ และการจัดการเรียนการสอนให้เพียงพอต่อการใช้งาน มิตินี้ ๒ ปรับตัว (Adapt) - พัฒนาระบบอิเล็กทรอนิกส์ เพื่อให้เกิดความปลอดภัยในการใช้งาน และสอดคล้องกับ PDPA - ลดการใช้กระดาษเพื่อให้สอดคล้องกับแนวคิดมหาวิทยาลัยสีเขียว - ปรับปรุง พัฒนาระบบเทคโนโลยีเพื่อการบริหารจัดการ และการจัดการเรียนการสอนให้เพียงพอต่อการใช้งาน				0	0	0
เป้าประสงค์ที่ ๕.๒ ระบบเทคโนโลยีสารสนเทศและฐานข้อมูลมีประสิทธิภาพเพื่อ การดำเนินงานและบริหารจัดการ						0
ตัวชี้วัดที่ ๕.๒.๑ ร้อยละของการนำเทคโนโลยีสารสนเทศมาใช้เพื่อเพิ่มประสิทธิภาพการดำเนินงานและการบริหาร	100	ผอ สนวช		0		
กลยุทธ์ที่ ๕.๒.๑ พัฒนาโครงสร้างพื้นฐานแบบ ICT				0		
กลยุทธ์ที่ ๕.๒.๒ พัฒนาระบบเทคโนโลยีสารสนเทศและตรงตามความต้องการ						
ตัวชี้วัดที่ ๕.๒.๒ ระดับความพึงพอใจของผู้ใช้ระบบเทคโนโลยีสารสนเทศในการดำเนินงานและบริหาร	4.80	ผอ สนวช				
กลยุทธ์ที่ ๕.๒.๒ ส่งเสริมและสนับสนุนการนำเทคโนโลยีสารสนเทศไปใช้ในการบริหาร						
พันธกิจที่ ๖						
ยุทธศาสตร์ที่ ๖ พัฒนาวิทยาเขตเชียงใหม่ให้เป็นมหาวิทยาลัยสีเขียว				437,800	844,600	1,282,400

ยุทธศาสตร์/กลยุทธ์/ตัวชี้วัด	เป้าหมาย ๒๕๖๕	ผู้รับผิดชอบ	ผลผลิต/โครงการ/กิจกรรม	งบประมาณ (บาท)		
				แผ่นดิน	รายได้	รวม
มิติที่ ๒ ปรับตัว (Adapt) - ลดการใช้กระดาษเพื่อให้สอดคล้องกับแนวคิดมหาวิทยาลัยสีเขียว - ส่งเสริมภาพลักษณ์มหาวิทยาลัยให้สอดคล้องกับแนวคิด Monastery University มิติที่ ๓ เปลี่ยนแปลงเพื่อเติบโต (Transform) - ปรับเปลี่ยนรูปแบบการบริหารจัดการให้เป็น Lean Process เพื่อความคุ้มค่าและประสิทธิภาพในการทำงาน				68,200	50,000	118,200
เป้าประสงค์ที่ ๖.๑ วิทยาเขตเชียงใหม่ (โป่งกุ่ม) มีความพร้อมในการขยายพื้นที่เพื่อรองรับการจัดการเรียนการสอน				68,200	50,000	118,200
ตัวชี้วัดที่ ๖.๑.๑ ระดับความสำเร็จของการจัดการความพร้อมในการขยายพื้นที่เพื่อรองรับการจัดการเรียนการสอน	5	ผช ฝ่ายกิจการ ทั่วไป				
กลยุทธ์ที่ ๖.๑.๑ จัดทำแผนการย้ายวิทยาเขต			๑) โครงการพัฒนาองค์กร: เตรียมความพร้อมสนับสนุนจัดการเรียนการสอนมหาวิทยาลัยมหาจุฬาลงกรณราชวิทยาลัย วิทยาเขตเชียงใหม่ ตำบลป่าเมี่ยง อำเภอดอยสะเก็ด		50,000	
ตัวชี้วัดที่ ๖.๑.๒ ระดับผลสัมฤทธิ์ของการดำเนินงานตามเกณฑ์มหาวิทยาลัยสีเขียว	5	ผช ฝ่ายกิจการ ทั่วไป				
กลยุทธ์ที่ ๖.๑.๒ การจัดสร้างวิทยาเขตเชียงใหม่ (โป่งกุ่ม) ตามแผนการก่อสร้าง (Master Plan) และตามเกณฑ์มหาวิทยาลัยสีเขียว						
ตัวชี้วัดที่ ๖.๑.๓ จำนวนกิจกรรม/โครงการ/ผลงาน/งานวิจัย/นวัตกรรมที่ส่งเสริมวัฒนธรรมสีเขียว	4	ผช ฝ่ายกิจการ ทั่วไป				
กลยุทธ์ที่ ๖.๑.๓ สนับสนุนการจัดกิจกรรมส่งเสริมวัฒนธรรมสีเขียว			๑) โครงการปลูกป่าเฉลิมพระเกียรติฯ	68,200		
กลยุทธ์ที่ ๖.๑.๔ ส่งเสริมวัฒนธรรมการจัดการพลังงานและสิ่งแวดล้อม						

ยุทธศาสตร์/กลยุทธ์/ตัวชี้วัด	เป้าหมาย ๒๕๖๕	ผู้รับผิดชอบ	ผลผลิต/โครงการ/กิจกรรม	งบประมาณ (บาท)		
				แผ่นดิน	รายได้	รวม
มิตินี้ ๑ พร้อมรับ (Cope) - ปรับปรุงงานบริการวิชาการที่มีอยู่ให้อยู่ในรูปแบบการบริการวิชาการแบบออนไลน์ - กำหนดและขยายกลุ่มเป้าหมายให้ชัดเจนเพื่อให้บริการได้ตรงตามความต้องการ มิตินี้ ๒ ปรับตัว (Adapt) - จัดบริการวิชาการที่มุ่งเน้นพัฒนาทักษะชีวิต ให้สอดคล้องกับชีวิตวิถีใหม่ (New Normal) มิตินี้ ๓ เปลี่ยนแปลงเพื่อเติบโต (Transform) - จัดทำหลักสูตรระยะสั้นแบบออนไลน์ ที่สามารถนำไปต่อยอดด้านอาชีพ และการใช้ชีวิตวิถีใหม่						
เป้าประสงค์ที่ ๖.๒ ศูนย์ปฏิบัติการของวิทยาเขตเป็นศูนย์การศึกษาและปฏิบัติวิปัสสนากัมมัฏฐานตามแนวสติปัฏฐาน ๔ ระดับชาติและนานาชาติ				369,600	794,600	1,164,200
ตัวชี้วัดที่ ๖.๒.๑ ระดับผลสัมฤทธิ์ของการดำเนินงานสถานวิปัสสนากัมมัฏฐาน (ตามแนวสติปัฏฐาน ๔)	5	ผอ สนวช (กรรมการ โครงการ วิปัสสนา)				
ตัวชี้วัดที่ ๖.๒.๒ จำนวนชาวไทยและชาวต่างประเทศที่เข้าร่วมปฏิบัติธรรมในสถานปฏิบัติธรรมในสถานปฏิบัติธรรมนานาชาติต่อปี	1,400	ผอ สนวช (กรรมการ โครงการ วิปัสสนา)				
ตัวชี้วัดที่ ๖.๒.๓ ร้อยละของผู้เข้าร่วมปฏิบัติธรรมในสถานปฏิบัติธรรมนำบอหลวงที่มาปฏิบัติธรรมอย่างต่อเนื่อง	90	ผอ สนวช (กรรมการ โครงการ วิปัสสนา)				

ยุทธศาสตร์/กลยุทธ์/ตัวชี้วัด	เป้าหมาย ๒๕๖๕	ผู้รับผิดชอบ	ผลผลิต/โครงการ/กิจกรรม	งบประมาณ (บาท)		
				แผ่นดิน	รายได้	รวม
ตัวชี้วัดที่ ๖.๒.๔ ร้อยละความพึงพอใจของผู้รับบริการอยู่ในระดับดีขึ้น	80	ผอ สนวช (กรรมการ โครงการ วิปัสสนา)				
กลยุทธ์ที่ ๖.๒.๑ ส่งเสริมการดำเนินงานตามเกณฑ์มาตรฐานสถานวิปัสสนากัมมัฏฐาน						
กลยุทธ์ที่ ๖.๒.๑.๑ ส่งเสริมกิจกรรมการดำเนินงานตามเกณฑ์มาตรฐานสถานวิปัสสนากัมมัฏฐาน			๑) โครงการอบรมพระพุทธศาสนาและวิปัสสนากรรมฐานสำหรับ นิสิตประชาชนและชาวต่างชาติ	369,600	794,600	1,164,200
			รวมทั้งสิ้น	21,045,500	3,376,800	24,422,300

โครงการปีงบประมาณ พ.ศ. ๒๕๖๕ ที่เชื่อมโยงระบบประกันคุณภาพจำแนกตามองค์ประกอบคุณภาพการศึกษาภายในระดับวิทยาเขต ปีการศึกษา ๒๕๖๔

ลำดับที่	โครงการ	เงินประมาณ ปี พ.ศ. ๒๕๖๕			ผู้รับผิดชอบ
		งบแผ่นดิน	งบรายได้	รวม	
องค์ประกอบที่ ๑ การผลิตบัณฑิต					
ตัวบ่งชี้ที่ ๑.๒ อาจารย์ประจำที่มีคุณวุฒิปริญญาเอก /๑.๓ อาจารย์ประจำคณะที่ดำรงตำแหน่งทางวิชาการ					
1	สนับสนุนเพื่อพัฒนาผลงานทางวิชาการ	123,200.00			ดร.วีระ สิริเสรีภาพ
2	นิเทศสัมพันธ์คณาจารย์		30,000.00		ดร.วีระ สิริเสรีภาพ
3	สนับสนุนการเข้าสู่ตำแหน่งทางวิชาการ		60,000.00		ดร.วีระ สิริเสรีภาพ
4	พัฒนาศักยภาพบุคลากรสายวิชาการ		321,000.00		ดร.วีระ สิริเสรีภาพ
ตัวบ่งชี้ที่ ๑.๕ การบริการนิสิตระดับปริญญาตรี					
1	พิธีปฐมนิเทศนิสิตใหม่	83,200.00			พระครูกิตติภัทรานูยุต
ตัวบ่งชี้ที่ ๑.๖ กิจกรรมรณนิสิตระดับปริญญาตรี					
1	กิจกรรมเสริมหลักสูตร	225,020.00			ดร.วีระ สิริเสรีภาพ
2	ปฏิบัติวิปัสสนากรรมฐานนิสิตประจำปี	225,030.00			พระครูกิตติภัทรานูยุต
3	แสดงงานศิลปนิพนธ์และงานศิลป์ประจำปี	113,200.00			ผศ.ปฏิเวธ เสาวคง
4	พัฒนาศักยภาพนิสิตรัฐศาสตร์ : การจัดการความรู้ในศตวรรษที่ ๒๑ เพื่อเพิ่มทักษะการเรียนรู้ที่สมัย	113,200.00			รศ.ดร.อภิรมย์ สีตาคำ
5	ปรับปรุงพื้นฐานและพัฒนาทักษะภาษาอังกฤษเพื่อนิสิตนานาชาติ	113,200.00			รศ.ดร.สรายุ ชันสำโรง
6	สัมมนาและอบรมให้คำปรึกษาทางสังคมสงเคราะห์	113,200.00			พระครูสิริบรมธาตุพิทักษ์, ผศ.ดร.
7	บัณฑิตที่พึงประสงค์	103,200.00			พระครูกิตติภัทรานูยุต
8	ไหว้ครูเชิดชูบูรพาจารย์	63,200.00			พระครูกิตติภัทรานูยุต
9	เสริมสร้างทักษะการเรียนรู้ในศตวรรษที่ ๒๑ นิสิตรัฐศาสตร์	113,200.00			รศ.ดร.วรวิทย์ นินทศิลป์
10	Road to CM MCU	113,200.00			อ.สกุณา คงจันทร์
11	กิจกรรมเสริมสร้างความรู้ด้านการประกันคุณภาพการศึกษาแก่นิสิต		10,000.00		พระครูกิตติภัทรานูยุต
12	กีฬาสัมพันธ์นิสิตคฤหัสถ์ประจำปี ๒๕๖๕		70,000.00		ดร.วีระ สิริเสรีภาพ
13	ตามรอยประวัติศาสตร์ไทยภาคภาษาอังกฤษ		45,000.00		รศ.ดร.สรายุ ชันสำโรง

ลำดับที่	โครงการ	เงินประมาณ ปี พ.ศ. ๒๕๖๕			ผู้รับผิดชอบ
		งบแผ่นดิน	งบรายได้	รวม	
14	พุทธรัฐศาสตร์เสวนา : ธรรมิกประชาธิปไตย		10,000.00		รศ.ดร.อภิรมย์ สีตาคำ
15	รัฐศาสตร์ มจร.เชียงใหม่มีดีอย่างไร:ก้าวเชิงรุกสู่สถาบันการศึกษาและชุมชน		20,000.00		รศ.ดร.อภิรมย์ สีตาคำ
16	รัฐศาสตร์อนุรักษ์ภาษาและดนตรีพื้นบ้านล้านนา		10,000.00		รศ.ดร.อภิรมย์ สีตาคำ
17	สิ่งท้เวียงพิงค์คืนถิ่น บายศรีสู่ขวัญล้านนา		10,000.00		รศ.ดร.อภิรมย์ สีตาคำ
18	ฝึกประสบการณ์วิชาชีพครู		84,000.00		รศ.ดร.วรวิทย์ นันทศิลป์
	รวม	1,502,050.00	670,000.00	2,172,050.00	
องค์ประกอบที่ ๒ งานวิจัย					
<i>ตัวบ่งชี้ที่ ๒.๑ ระบบและกลไกการบริหารและพัฒนางานวิจัยหรืองานสร้างสรรค์</i>					
1	สนับสนุนการวิจัยและนวัตกรรมเชิงบูรณาการ		50,000.00		นายภักขรภถ ฤทธิ์เต็ม
2	พัฒนาวารสารวิจัยและฐานข้อมูลงานวิจัย		50,000.00		นายภักขรภถ ฤทธิ์เต็ม
<i>ตัวบ่งชี้ที่ ๒.๓ ผลงานวิชาการของอาจารย์ประจำและนักวิจัย</i>					
1	โครงการพัฒนานิสิตบัณฑิตศึกษา: อบรมสัมมนาทางวิชาการและงานวิจัย		30,000.00		ดร.พิสิษฐ์ โคตรสุโพธิ์
2	ปัจจัยที่ส่งผลต่อการตัดสินใจเลือกเข้าศึกษาต่อระดับปริญญาตรีของนิสิตมหาวิทยาลัยมหาจุฬาลงกรณราชวิทยาลัยวิทยาเขตเจี		5,000.00		ดร.วีระ สิริเสรีภาพ
3	วิจัยปัจจัยนิสิตตกออก		5,000.00		ดร.วีระ สิริเสรีภาพ
4	โครงการพัฒนานิสิตบัณฑิตศึกษา:สนับสนุนคณาจารย์และนิสิต นำเสนอผลงานวิชาการ ในการประชุมวิชาการระดับชาติ และ		50,000.00		ดร.พิสิษฐ์ โคตรสุโพธิ์
<i>ตัวบ่งชี้ที่ ๒.๔ งานวิจัยพัฒนาองค์ความรู้หรือนวัตกรรมทางพระพุทธศาสนาที่มีการนำไปใช้ประโยชน์</i>					
1	สัมมนาวิชาการครบรอบวันสถาปนาวิทยาเขตเชียงใหม่	283,200.00			ดร.พิสิษฐ์ โคตรสุโพธิ์
	รวม	283,200.00	190,000.00	473,200.00	
องค์ประกอบที่ ๓ การบริการวิชาการแก่สังคม					
<i>ตัวบ่งชี้ที่ ๓.๑ การบริการวิชาการแก่สังคม</i>					
1	เผยแผ่พระพุทธศาสนาเพื่อการศึกษา ทางสถานีวิทยุ โทรทัศน์ และสื่อออนไลน์	133,400.00	109,900.00	243,300.00	นายอานนท์ จันทร์ส
2	อบรมพระพุทธศาสนาและวิปัสสนากรรมฐานสำหรับนิสิตประชาชนและชาวต่างชาติ	369,600.00	794,600.00	1,164,200.00	พระครูใบฎีกาทิพย์พจนกร ขยา ภินนุโท

ลำดับที่	โครงการ	เงินประมาณ ปี พ.ศ. ๒๕๖๕			ผู้รับผิดชอบ
		งบแผ่นดิน	งบรายได้	รวม	
3	บริการวิชาการแก่สังคมบูรณาการกับการเรียนการสอน การวิจัยและทำนุบำรุงศิลปวัฒนธรรม	353,700.00		353,700.00	พระครูใบฎีกาทิพย์พนการ ขยาภินนโท
4	ค่ายคุณธรรมนิสิตนำธรรมะสู่เยาวชน	113,200.00			พระครูกิตติภัทรานุกฤต
5	พระสอนศีลธรรมในโรงเรียน	14,730,000.00			นายวีระพันธ์ ชันเพ็ชร
ตัวบ่งชี้ที่ ๓.๒ ผลการบริการวิชาการที่เสริมสร้างความเข้มแข็งแก่ชุมชน					
1	ศูนย์พระบิณฑบาตพัฒนาราชภัฏรบนพื้นที่สูง	2,000,000.00	260,000.00	2,260,000.00	นายสุชาติ แก้วก่อ
	รวม	17,699,900.00	1,164,500.00	18,864,400.00	
องค์ประกอบที่ ๔ การทำนุบำรุงศิลปวัฒนธรรม					
ตัวบ่งชี้ที่ ๔.๑ ระบบและกลไกการทำนุบำรุงศิลปวัฒนธรรม					
ตัวบ่งชี้ที่ ๔.๒ ผลของการสืบสาน รักษาและต่อยอดศิลปวัฒนธรรมทางพระพุทธศาสนาแบบสร้างสรรค์					
1	จัดนิทรรศการวันสำคัญทางพระพุทธศาสนา	143,200.00			พระครูใบฎีกาทิพย์พนการ ขยาภินนโท
2	อนุรักษ์ประเพณีและวัฒนธรรมล้านนา	396,200.00			ดร.วีระ สิริเสรีภาพ
3	ปลูกป่าเฉลิมพระเกียรติ	68,200.00			ผศ.ดร.เทวัญ เอกจันทร์
4	ศูนย์ภาษามหาวิทยาลัยมหาจุฬาลงกรณราชวิทยาลัย วิทยาเขตเชียงใหม่	83,200.00	979,600.00		พระครูใบฎีกาทิพย์พนการ ขยาภินนโท
	รวม	690,800.00	979,600.00	1,670,400.00	
องค์ประกอบที่ ๕ การบริหารจัดการ					
ตัวบ่งชี้ที่ ๕.๑ การบริหารของคณะเพื่อกำกับติดตามผลลัพธ์ตามพันธกิจกลุ่มสถาบันและเอกลักษณ์ของคณะ					
1	ส่งเสริมสุขภาพบุคลากร	113,200.00			นายศรีมูล แสนเมืองมา
2	จัดทำแผนพัฒนา/งบประมาณ/แผนปฏิบัติการ	163,550.00			นายศรีมูล แสนเมืองมา
3	พัฒนาศักยภาพบุคลากรสายปฏิบัติการ		198,000.00		นายศรีมูล แสนเมืองมา
4	พัฒนาระบบการจัดการความรู้และจัดการความเสี่ยงวิทยาเขตเชียงใหม่	73,200.00			นายศรีมูล แสนเมืองมา
5	พัฒนาองค์กร: เตรียมความพร้อมสนับสนุนจัดการเรียนการสอนมหาวิทยาลัยมหาจุฬาลงกรณราชวิทยาลัย วิทยาเขตเชียงใหม่		50,000.00		นายศรีมูล แสนเมืองมา

ลำดับที่	โครงการ	เงินประมาณ ปี พ.ศ. ๒๕๖๕			ผู้รับผิดชอบ
		งบแผ่นดิน	งบรายได้	รวม	
6	ประเมินผลพัฒนาทางการศึกษา กรอบงานประกันคุณภาพการศึกษา	113,200.00			ดร.วีระ สิริเสรีภาพ
ตัวบ่งชี้ที่ ๕.๓ ผลการดำเนินการเครือข่ายความร่วมมือในประเทศหรือต่างประเทศ					
1	ศูนย์ศึกษาพระพุทธศาสนานานาชาติ	213,200.00			พระนคร ปณญาวชิโร, ดร.
2	พัฒนาเครือข่ายทางพระพุทธศาสนาและศิลปวัฒนธรรมในอาเซียน	193,200.00			พระวิสิทธิ์ ฐิตวิสิทธโธ, ผศ. ดร.
ตัวบ่งชี้ที่ ๕.๔ ผลงานด้านการศึกษา วิจัย บริการวิชาการและทำนุบำรุงศิลปวัฒนธรรม ที่ได้รับรางวัลระดับชาติหรือนานาชาติ					
1	โครงการผลิตบัณฑิต + โครงการบริการวิชาการ+โครงการทำนุบำรุงศิลปวัฒนธรรม				วิทยาลัยสงฆ์+สำนักวิชาการ
	รวม	869,550.00	248,000.00	1,117,550.00	
	รวมทั้งหมด	21,045,500.00	3,252,100.00	24,297,600.00	